CONDUCTOR ATROPELLO CON SU AUTO A CINCO PEATONES: DOS MURIERON Y TRES, GRAVES

• Inform. pág. 5

PANICO EN MORON POR TIROTEO Y FUGA DE PELIGROSOS RECLUSOS

Escapan 4, Pero Recapturan a 2. Buscan a los Restantes. Están Fuertemente Armados

• Inform. pág. 5

crónica
FIRME JUNTO AL PUEBLO
6ª EDICION DE LA NOCHE
DIARIO DE MAYOR CIRCULACION EN EL PAIS
Año XXI - Bs. As., Jueves 31 de Mayo de 1984 - Nº 7.054 - $a 12,00
RECARGO VIA AEREA $a 0,50

RECLAME SIN CARGO SUPLEMENTO DE asi

RECONSTRUYEN ESTE FIN DE SEMANA LA MASACRE DE LA FAMILIA ARATA

• Inform. pág. 9

ISABEL: EL SABADO HABLA AL PUEBLO

• Inform. pág. 4

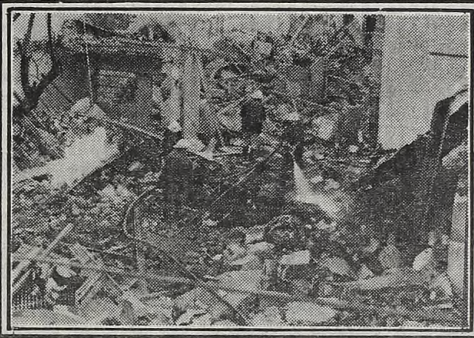

EXPLOSION Y DERRUMBE: UNA PAREJA DESTROZADA

Destrucción y muerte en Villa Luro. Explosión y derrumbe en una casa por escape de gas. Una pareja destrozada y otra señora con heridas. (Inf. Pág. 24)

LA GUERRA EN CABALLITO

BALAZOS Y SAQUEOS AL TERMINAR FERRO-RIVER: 8 HERIDOS Y 7 FOTOGRAFOS AGREDIDOS; 40 DETENIDOS Y 14 AUTOS DAÑADOS

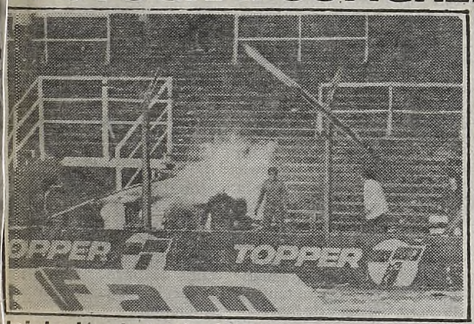

Iniciación de los incidentes en Ferro. Incendio de una tribuna y la violencia generalizada. Otro escándalo con heridos, detenidos y automóviles dañados. La acción de las bestias sigue empañando al deporte más popular del país. Hay detenidos y heridos. (P. 10-11-12-13)

EXTRACTO OFICIAL DEL SORTEO DE LA CLASE 1966

• Inform. pág. 6

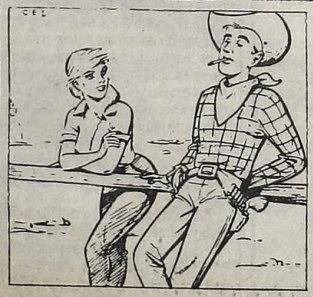

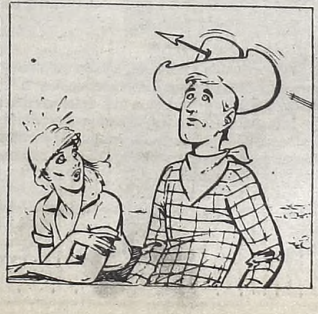

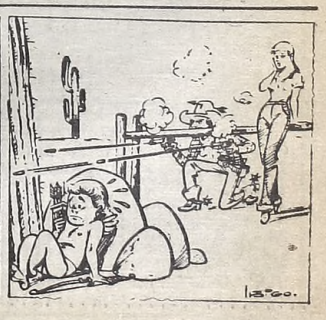

EL TARIFAZO ES UN HECHO

HOY ES EL DIA "D" PARA LA ARGENTINA

Argentina enfrenta hoy el vencimiento del préstamo de 300 millones de dólares efectuado por Brasil, Colombia, México y Venezuela para cubrir los atrasos en los intereses de su deuda externa de 43.000 millones de dólares, sin que se haya llegado a un entendimiento con el Fondo Monetario Internacional. A ese entendimiento había supeditado Estados Unidos su compromiso de reponer a los cuatro países latinoamericanos la suma por éstos desembolsada.

Al recibir el préstamo el presidente Alfonsín se comprometió a firmar una carta de intención con el Fondo; pero al vencer el plazo original del 30 de abril, hubo que introducir una prórroga de 30 días.

Los 300 millones de los cuatro países latinoamericanos, más 100 millones de 11 bancos acreedores y otros cien del Banco Central de la República Argentina, permitieron a nuestro país cubrir a último momento los intereses que vencían el 30 de marzo, evitando la mora internacional.

La operación fue respaldada por EE.UU., cuyo tesoro se comprometió a restituir el préstamo de Colombia, Brasil, Venezuela y México cuando Argentina formalizase su carta de intención con el Fondo.

Pese a la presencia en Buenos Aires de una misión del ente internacional, aún no se ha llegado a un entendimiento. De no lograrse un acuerdo, nuestro país tiene como alternativa la de pagar a los países latinoamericanos con exportaciones. Esta opción fue mencionada por el secretario mexicano de Hacienda, Jesús Silva Herzog.

Tres de los países que participaron en la operación (Brasil, México y Colombia) se sumaron hace dos semanas a la Argentina en una crítica contra el aumento de las tasas bancarias norteamericanas, que incrementan sus deudas externas.

Por cada punto de aumento en la tasa preferencial que decretan los bancos internacionales, el tercer mundo tiene que pagar 4.000 millones de dólares adicionales. Estos aumentos se originan en las necesidades de crédito del gobierno norteamericano, que así financia el enorme déficit acumulado por el presupuesto de guerra y los subsidios a los desocupados.

Confirmado Para Próxima Semana

El gobierno postergó para la semana que viene el anuncio de los aumentos de las tarifas de los servicios públicos y de los precios de los combustibles, que oscilarán entre "un 15 y un 25%", anunció hoy el secretario de Energía, Conrado Storani.

De esta forma, Storani salió al cruce de las versiones periodísticas que señalaban que los incrementos iban a ser anunciados al término de la reunión del gabinete económico social, prevista para hoy que llegarían al 30%.

En declaraciones radiales Storani informó, en otro orden de cosas, que el sector privado aceptó que veintiún contratos de explotación de petróleo se transformen en "contratos de locación de obra", que 5 de ellos serán rescindidos, y que aún no se convino el precio que se pagará por metro cúbico extraído.

Algunas versiones daban cuenta de que en la reunión de ayer se había barajado un índice del 16,5 por ciento de aumento del costo de vida en mayo, porcentaje por encima de las previsiones existentes, lo que habría obligado a reconsiderar algunas variables.

El equipo económico-social trabajaría ahora con una perspectiva de inflación del 14 por ciento en junio. Cabe recordar que en los primeros cinco meses la inflación acumulada llegó casi a la mitad de la prevista para todo el año (alrededor del 250 por ciento), por lo que para cumplirse la pauta anual no debería excederse el 7 por ciento mensual en los meses restantes, objetivo bastante inalcanzable.

En materia salarial se insiste en que el aumento no excederá el 9 por ciento, mientras las tarifas serán reajustadas entre el 14 y el 18, salvo las telefónicas, que ya sufrieron un recargo del 24 por ciento (lo que equivale al 55 por ciento para el bimestre).

En cuanto al boleto de colectivo, las versiones difieren, ya que algunos afirman que subirá a 6 pesos, y otros que solo alcanzará a 5,50 ó 5,70. Los partidarios del mayor aumento lo explican por la necesidad de que los empresarios puedan otorgar aumentos salariales, evitando incómodas huelgas en el sector.

● **PRECIOS Y EMPRESAS**

Tanto el ministro Grinspun como el secretario de Comercio, Ricardo Campero, vienen manteniendo reuniones con grandes empresarios de rubros de la canasta familiar para examinar el tema de los precios. Como se sabe, estos sectores vienen llevando una clásica campaña de desabastecimiento para poner fin a los discretos controles del gobierno. Grinspun recibió a directivos del monopolio Bunge y Born y su filial Molinos Río de la Plata, en tanto Campero lo hizo con miembros de la Cámara de Comercio, cuyo secretario, Carlos de la Vega, le planteó la "imperiosa necesidad" de "flexibilizar" la política de precios.

CONFIRMADO: BOLIVIA SUSPENDE PAGOS

LA PAZ, 31 (UPI).— El gobierno de Bolivia decidió suspender temporalmente el pago de capital e intereses de su deuda externa de 3.900 millones de dólares, y anunció las condiciones en que espera reanudar los reintegros y las negociaciones con los bancos acreedores.

Un comunicado presidencial indicó ayer que Bolivia tratará de renegociar su deuda de manera conjunta con otros países latinoamericanos endeudados y que solo destinará al pago de sus compromisos el 25 por ciento de sus ingresos por exportaciones.

El anuncio fue hecho después de las conversaciones entre el presidente Hernán Siles y dirigentes sindicales en busca de una solución a los conflictos laborales que paralizan a Bolivia desde hace 47 días.

El comunicado informó que el gobierno entrará en gestiones con los 128 bancos acreedores y que no se tratará de una acción unilateral sino de una moratoria concertada en negociaciones con los banqueros.

El comunicado presidencial expresó que se fijaron los siguientes principios:

—En ningún caso se destinará al pago de la deuda externa (amortizaciones de capital e intereses) más del 25 por ciento del valor de las exportaciones.

—Negociación conjunta y coordinada de la deuda externa con otros países latinoamericanos.

—Renegociación de la deuda externa pública con la banca privada internacional, bajo el siguiente principio: postergación temporal de todos los servicios (amortizaciones e intereses).

El jefe de la Central Obrera Boliviana, Juan Lechín dijo al término de la reunión con Siles que la suspensión de los pagos al extranjero sería "temporal", añadiendo que eso "puede representar un año como 10 años".

El vicepresidente Jaime Paz Zamora propuso que se difiera por cuatro años el pago de toda la deuda externa, para lo que demandó un consenso nacional.

SOLICITADA

TELEFONICOS

La Comisión Transitoria de F.O.E.T.R.A. Sindicato Buenos Aires comunica a todos los compañeros que por Resolución de la Asamblea General de afiliados realizada el día 29-5-84 se resolvió ante la falta de respuesta por parte de la Empresa a los reiterados reclamos salariales y convencionales, implementar las siguientes medidas de acción directa:

1°) Retirar la colaboración a la Empresa a contar de la cero hora del día 30-5-84 y hasta el 5-6-84 inclusive.

2°) A contar de la hora 10 del día 4-6-84 y hasta las 24 horas cese total de tareas y concentración frente al Ministerio de Trabajo a las 11 horas movilizando en esta emergencia todas las unidades automotores de la Empresa.

3°) Convócase a Asamblea General de afiliados para el día 5-6-84 a las 17 horas a los efectos de evaluar la marcha del conflicto y determinar las medidas que correspondan.

4°) Convócase a una reunión de representantes y activistas para el día 1-6-84 a las 18 hs. en nuestra sede a efectos de evaluar el desarrollo del conflicto.

5°) Llevar al Consejo Federal la posición del Sindicato Buenos Aires para que se decida la ampliación del Secretariado Provisorio contemplando el espectro político gremial en el ámbito nacional.

6°) Dar mandato a nuestro representante al Consejo Federal para que plantee la presente Resolución y solicitar a los compañeros consejeros que la hagan suya como una forma de establecer la continuidad de la lucha férreamente unidos.

La larga noche del proceso a pasado también por E.N.Tel. dejando una pesada herencia de negociados, peculados y entrega de las fuentes de trabajo a los contratistas, deteriorando peligrosamente a la Empresa Nacional con un lucro cesante, que torna deficitaria su explotación. Se entregan los sectores rentables de la Empresa dejándole a ésta solamente la fachada para poner la cara ante los abonados y la opinión pública.

El gremio ha visto arrasadas sus principales conquistas y reducido a migajas su salario.

Mientras las empresas contratistas pasaron en el mes de abril de 1984 una cotización del hombre-hora que oscila entre 500 a 600 $a, mientras que el hombre hora de ENTel no llega a alcanzar en la actualidad a los $a 50.

Es así como los telefónicos nos vemos obligados a salir a luchar por nuestro salario, que está muy por debajo de las necesidades mínimas de cualquier trabajador.

Compartimos lo expresado por el Señor Presidente de la Nación en torno a que el salario no debe ser la variable de ajuste de las recetas recesivas del Fondo Monetario Internacional (F.M.I.)

Entendemos que el fortalecimiento del poder adquisitivo del salario, contribuye al sostenimiento y expansión de bienes y servicios, sin lo cual el estancamiento económico seguirá imponiéndose y la recuperación será cada vez más difícil.

Los Telefónicos no queremos que el esfuerzo y el sacrificio que estamos dispuestos hacer sin renunciar a nuestros justos derechos y reclamos, se dilapiden por falta de una política empresaria que evite la sangría que significa para las arcas de ENTel, las contrataciones con Empresas Multinacionales proveedoras de equipos y materiales cuya tecnología no dominamos así como las contrataciones periféricas de trabajos de Plantel Exterior que la ENTel puede y debe retomar, en torno a ésto proponemos:

1°) Revisión de los Contratos con las multinacionales.

2°) Revisión y recuperación de los trabajos de Plantel Exterior.

3°) Participación de los trabajadores en la conducción de la EMPRESA.

Comisión Transitoria de F.O.E.T.R.A.
Sindicato Buenos Aires

LOS EDITORES CONTINUAN JUICIOS POR ARTICULO 45

La Asociación de Editores de Diarios de Buenos Aires (AEDBA) ha dado a publicidad un documento, referido al polémico artítulo 45, inciso "e", de la Ley de Radiodifusión vigente, en el que se reitera, entre otros razonamientos, la decisión de continuar los procesos judiciales hasta obtener la declaración de inconstitucionalidad de esta norma. El texto del documento es el siguiente:

"La Asociación de Editores de Diarios de Buenos Aires (AEDBA) aconsejó en su oportunidad a sus asociados y personas alcanzadas por la irrazonable prohibición establecida en el artículo 45 inc. e) de la Ley de Radiodifusión la promoción de acciones judiciales tendientes a demandar la inconstitucionalidad de dicha norma y de las resoluciones de COMFER que llamaron a concurso para adjudicar diversas licencias de radio y televisión.

Con independencia de la adjudicación de la licencia para explotar LS83 Canal 9 de televisión a la empresa Telearte SA AEDBA hace saber que continúan los procesos judiciales promovidos ante la Justicia Federal en lo contencioso administrativo de la Capital a fin de obtener la declaración de inconstitucionalidad del artículo 45 inc. e) de la Ley de Radiodifusión y de sus actos de aplicación.

Como es sabido, dicha norma veda a los propietarios de medios gráficos y personas a ellos vinculadas el acceso a las licencias de radiodifusión, estableciendo una discriminación arbitraria que lesiona el principio de la igualdad y la libertad de ejercer industria y comercio lícitos, garantizadas por nuestra Constitución Nacional.

Según los anticipos oficiales, la derogación del artículo 45 inc. e) de la Ley de Radiodifusión se producirá en el marco más amplio de la revisión plena de la legislación vigente en la materia.

Esta Asociación recuerda por otra parte, que los juicios iniciados en procura de la declaración de inconstitucionalidad del artículo 45 inc. e) de la Ley de Radiodifusión no han sido dirigidos contra persona ni entidad alguna sino en defensa de derechos amparados en claros preceptos de la Constitución Nacional.

Al haberse declarado, en uno de los juicios, la cuestión abstracta con referencia al LS 83 TV Canal 9, ha sido posible que el gobierno adopte la decisión política mediante la entrega de las instalaciones, de concretar la adjudicación de dicha licencia realizada por el gobierno militar de facto por Decreto N° 2778 dictado pocos días antes de las elecciones presidenciales.

LLEVE SU TV COLOR
Ctdo. $a 30.000.-
Téngalo en 48 Cuotas fijas de: $a 1.390.-
int. a venc. 60,1% t/financ. $a 66.720
LAVALLE y ALEM
Galería Alem Loc. 8
QUILMES Este (3 c. Estac.)

NUEVO PARO FERROVIARIO

Se Concretará el 6 de Junio

La tercera huelga nacional ferroviaria en lo que va del año se cumplirá el próximo miércoles 6 de junio, según lo resolvió una asamblea de seccionales de la Unión Ferroviaria que, una vez más, adoptaron una medida de fuerza sobrepasando a la conducción central del gremio.

● TAMBIEN MOVILIZACION

La asamblea ferroviaria sesionó en la sede de la Seccional Alianza, del Ferrocarril San Martín, con la asistencia de los presidentes de 18 filiales del interior del país y Gran Buenos Aires, que tras un prolongado análisis eligieron la fecha del 6 de junio para exteriorizar la protesta de los trabajadores del riel.

Las demandas se refieren a un aumento de emergencia de 5.000 pesos, un sueldo mínimo de 14.000, la reincorporación de los obreros despedidos por causas políticas o gremiales, la efectivización de los contratados, el otorgamiento del 82 y el 75 por ciento a jubilados y pensionados y la normalización de la Unión Ferroviaria en un plazo no mayor de 60 días.

El plenario aprobó también la propuesta de una movilización hacia el Ministerio de Trabajo el 12 de junio a las 15.30, y un llamamiento "a las organizaciones hermanas", de maquinistas, señaleros y jerárquicos para que se plieguen a la huelga del miércoles venidero, que será la tercera en menos de un mes después de las cumplidas el 9 y el 23 del corriente.

Las seccionales de la Unión Ferroviaria rechazaron terminantemente el aumento salarial dispuesto unilateralmente por Ferrocarriles Argentinos, consistente en un reajuste de mil pesos en los haberes de junio y julio.

● ADVERTENCIA

La asamblea de trabajadores lanzó una severa advertencia a la conducción nacional del gremio, haciéndole saber que "no se aceptará ninguna medida en contra de las seccionales".

La Unión Ferroviaria está prácticamente intervenida por un delegado normalizador, Ricardo Alonso, designado por el Ministerio de Trabajo.

Una delegación surgida del plenario se entrevistó esta mañana con Alonso para comunicarle oficialmente la resolución de la huelga y para invitarlo a que "se coloque al frente de los reclamos de los trabajadores ferroviarios".

De la asamblea participaron los titulares de las siguientes seccionales de la Unión Ferroviaria: Córdoba, San Martín, Victoria y Rosario, de la línea del Mitre; Buenos Aires, Temperley, Tolosa, Kilómetro 5, Quilmes y Remedios de Escalada, del Roca; Haedo, Buenos Aires, Bragado y Liniers, del Sarmiento; Buenos Aires y Alianza, del San Martín; Boulogne, del Belgrano y Lynch, del Urquiza.

LOS TELEFONICOS A LA HUELGA

La Federación de Obreros y Empleados Telefónicos de la República Argentina (FOETRA), anunció el inicio de una huelga nacional del sector para el 11 que solo merecería revisión en asamblea, de concretarse alguna solución para los reclamos que el gremio plantea por parte de las autoridades del gobierno.

La decisión fue adoptada por el consejo federal de FOETRA, luego de que en esamblea nacional representantes de todas las filiales del país, votaran por el cese de actividades ante la negativa de los responsables del área en cuanto a otorgar un aumento salarial de emergencia de $a 3.000.

● PLAN DE LUCHA

En el distrito metropolitano las autoridades sindicales que rigen los destinos del gremio decidieron comenzar con un plan de lucha que incluye como primera medida la movilización de todos los trabajadores del gremio hasta el Ministerio de Trabajo y la iniciación del trabajo a reglamento o quite de colaboración.

● CARTEROS

Continúa desarrollándose, sin que hasta el momento las negociaciones que se llevan permitan avizorar un acuerdo inmediato, el conflicto que envuelve a carteros y funcionarios de la cartera de Comunicaciones.

Los casi 53.000 trabajadores telepostales mantienen el trabajo a reglamento que comenzaron el lunes y que ya provocó que más de 3.200 sacos con sus correspondientes correspondencias permanezcan demorados.

La intersindical que nuclea al sector dispuso además como medida de mayor presión, efectuar paros parciales a partir de la semana próxima y una hulega de 24 horas con fecha a determinar, tendientes a lograr un aumento de emergencia de $a 3.000 para todos los trabajadores telepostales.

ESCASEAN LOS COMBUSTIBLES

Los representantes de las Cámaras empresarias que agrupan a las firmas que en el país explotan y comercializan el petróleo en todas sus etapas de producción, señalaron en la víspera que "las consecuencias del paro nacional de los trabajadores del sector que comenzó ayer ya se empezaron a notar, al hacerse evidente una merma de combustibles en todas las bocas de expendio del país".

● INTRANSIGENCIA

Por su parte, en un comunicado distribuido por los dirigentes de la Federación Argentina Sindical de Petroleros (FASP), informó que "se cumplió con marcado margen de efectividad el paro nacional dispuesto por los compañeros en asamblea que comenzó ayer". Aclara la nota firmada por José Montani, secretario general del gremio que "reiteramos una vez más que las causas que precipitaron la decisión adoptada se basan en la intransigencia de la patronal por intentar llegar a un acuerdo sobre reiteradas solicitudes de recomposición salarial propuesta por nosotros".

Los directivos de las Cámaras empresarias manifestaron que la falta de combustibles en bocas de expendio de muchas provincias del país, debido a que por el conflicto que mantienen con los trabajadores del sector están paralizadas todas las tareas de perforación, extracción y destilación de hidrocarburos; desembocó en una situación que tendió a agravarse, ya que también comenzó en la víspera un paro de los trabajadores marítimos.

Luego de sostener que también influyen los innumerables problemas que trajo aparejado el temporal desatado días atrás, los empresarios manifestaron que el efecto combinado de todas estas medidas y acontecimientos agudizará la falta de combustibles registrado en los últimos días, y señalaron que nada tiene que ver el sector con responsabilidades que esta "vez nos son absolutamente ajenas".

CONGRESO DE AATRA AVALO LO ACTUADO POR LOS DIRIGENTES

El XXVI Congreso General de Delegados de la Asociación Argentina de Telegrafistas, Radiotelegrafistas y Afines (AATRA), que se reunió en La Falda, Córdoba, resolvió avalar todo lo actuado por las actuales autoridades; aprobar el balance del último ejercicio, sin observaciones de ningún tipo, y rechazar el pedido de restitución a sus cargos, que ostentaban en 1976, de los compañeros Alberto Saez Forster y Abel Cuchietti, quienes habían ocupado la Secretaría de Prensa y Difusión de la Presidencia de la Nación y la presidencia del Instituto Nacional de Obras Sociales, respectivamente, a la par de la secretaria general y adjunta del gremio. El rechazo por unanimidad de los peticionado por Forster y Cuchietti fue fundamentado en la falta de facultades legales del congreso; la no comparencia ante una comisión especial que se había creado para analizar la situación; porque dicha actitud significaba directamente una descalificación a quienes mantuvieron el gremio durante los difíciles años de la dictadura militar y, por último, a las manifiestas actitudes divisionistas de los nombrados.

Señala el comunicado de AATRA que el XXVI Congreso deliberó "cumpliendo con todos los recaudos legales", disponiendo respaldar el accionar del secretariado ejecutivo nacional, tras señalar que todo el gremio continuará luchando por los aumentos salariales de emergencia, hasta lograr una plena recomposición de ingresos que alcance los mejores niveles históricos".

Uno de los aspectos fundamentales —también se expresa— fue el de ratificar la unidad del gremio por encima de ideologías y sectores, "ya que el sentimiento pluralista de AATRA data desde el año 1969, fecha en que se dio cabida a todos los agrupamientos".

CAMIONEROS DENUNCIAN MANIOBRAS ESPURIAS DE GRUPOS MINORITARIOS

Asociaciones gremiales denuncian la aparición de panfletos apócrifos "que no dejan lugar a dudas de las maniobras espúrias, disolventes y desleales de grupos minoritarios que no están avalados por nadie".

En efecto, el consejo directivo de la agrupación peronista "Unidad" —Celeste y Blanca"— del Sindicato de Choferes Camiones y Afines emitió un comunicado en el que se alerta sobre la aparición de un panfleto titulado Lista Verde "Renovación" que fuera distribuido en las sedes de esas entidades y en otras empresas de la actividad, por lo que —dicen— "se hace un deber salir al cruce de tal libelo que compromete en su lista el nombre de tres compañeros integrantes del consejo directivo de esta agrupación". Se agrega que "por todo ello y en actitud de desagravio, se brinda la más absoluta solidaridad hacia los compañeros irresponsablemente insertos en la misma".

En otro orden, la CGT de la seccional Matanza convocada al plenario a relizarse mañana 1° de junio a las 19, a efectos de darse a conocer la posición cegetista con respecto a los graves problemas que agobian a los trabajadores, así como también para comunicar la conformación de la mesa directiva regional ante la incorporación de nuevas organizaciones a la entidad. La reunión se desarrollará en la sede de esa organización, sita en Ocampo 3431

PEDIDO DE BANCARIOS

El secretariado de la seccional Buenos Aires de la Asociación Bancaria pidió a los delegados generales de bancos, que recaben el mandato de sus bases para la adopción de una medida de acción directa.

Se especificó que la protesta se basa en la falta de respuesta de las patronales al pedido de integración de una comisión técnica mixta para concertar reajustes de sueldos, y también en protesta contra Banco Español, que pese a haber firmado un compromiso de no producir cesantías por el término de un año, dispuso el despido de trabajadores.

Para que todo siga siendo Perkins

Repuestos legítimos

Perkins

El motor que supera al tiempo

Consulte ya con su Concesionario Oficial o al Centro de Información PERKINS (CEPA) Moreno 584 - Piso 11. Tel.: 30-4445/4171/4666. Fábrica: Tel. 97-2650/2522/2553 Pcia. de Córdoba.

CARRILLO PUB.

CREDITOS A SOLA FIRMA

Sin fiador - sin codeudor sin garante.

Para vestir y calzar a toda la familia y el hogar.

- TIENDA Y CONFECCIONES para HOMBRES, MUJERES, NIÑOS y BEBES. (Talles comunes y especiales hasta el 64)
- CALZADO Y ZAPATILLAS.
- BLANCO Y MANTELERIA, CORTINADOS, Y TODO PARA EL HOGAR.
- BAZAR, LOZA - ALUMINIO - ACERO, etc.
- JUGUETERIA.
- RODADOS PARA BEBES Y NIÑOS.
- BICICLETAS, TODOS LOS MODELOS Y RODADOS
- MUEBLES, MODULARES, MESAS, SILLAS, DIVANES, JUEGOS DE LIVING, CAMAS, COLCHONES.

6 PISOS DE EXPOSICION Y VENTAS.

Nuevas ofertas:

CREDITO $ 8.000.- en 8 CUOTAS DE $ 1.000.-
CREDITO $ 12.000.- en 8 CUOTAS DE $ 1.500.-
CREDITO $ 16.000.- en 8 CUOTAS DE $ 2.000.-
CREDITO $ 24.000.- en 8 CUOTAS DE $ 3.000.-

¡Sin ningún gasto adicional!

TAMBIEN PARA JUBILADOS Y PENSIONADOS.

tienda VENUS

LYNCH 3955 Casi esq. Av. Sáenz 1100 91-3529 ● POMPEYA

Horario Corrido Lunes a Viernes 9 a 19 hs Sábados 8.30 a 12 hs

Facilitamos el pago de las cuotas de credito desde cualquier sucursal de Banco o Correos.

PROHIBEN EXHIBICION DE UNA PELICULA PORNO

Era Proyectada en 5 Salas sin la Habilitación Correspondiente

La Dirección General de Policía Municipal dispuso intimar a la empresa Angeba para que cese la exhibición del videocassette denominado "Sexo prohibido", en las cinco salas ubicadas en la venida Corrientes 753/63, en el plazo de 24 horas de recibida la presente notificación.

La disposición lleva el número 252 y la diligencia se cumplió el martes último, en horas de la tarde, comprobándose ayer miércoles, que la intimación había sido acatada, levantándose de la programación la mencionada proyección cinematográfica.

La medida anunciada señalaba además, que en caso de incumplimiento, se procedería a la clausura de dichas salas para la exhibición de películas o sistemas de videocassettes calificadas por el Instituto Nacional de Cinematografía como "solo para mayores de 18 años", de exhibición condicionada, por carecer de habilitación.

Asimismo se notificó a la citada empresa que en el futuro no podrá exhibir películas o videocassettes que respondan a la calificación mencionada, hasta que obtengan la habilitación municipal a esos fines.

MENSAJE DE ISABEL PERON

Hablará en un Acto Público el Sábado Próximo

La titular del Partido Justicialista, María Estela Martínez de Perón, hablará públicamente por primera vez desde su llegada al país el 20 de mayo último, el próximo sábado en un acto a realizarse en el estadio cubierto del club Obras Sanitarias al que serán convocadas todas las "mujeres peronistas" según se informó hoy en la Comisión de Enlace.

La información extraoficial suministrada esta mañana al respecto indica que la convocatoria a este acto obedece al deseo de la ex presidenta de dirigirse a las mujeres de su partido en un primer intento de reorganizar la rama femenina del justicialismo que actualmente carece de autoridades orgánicas a nivel nacional.

Al acto del sábado serán convocadas públicamente todas las "mujeres peronistas" sin distinción de grupos o sectores y la entrada será libre e irrestricta.

Esta sería la primera oportunidad en que la señora de Perón pronunciará un mensaje público en su actual estadía en la Argentina tal como lo hiciera en su viaje anterior al hablar en un acto realizado en la ciudad de Tucumán.

● CON MARTIARENA

En tanto, este mediodía Isabel Perón visitó en el Hospital Italiano al senador nacional por el Justicialismo, José Humberto Martiarena, quien se encuentra allí internado por problemas cardíacos. La jefa del peronismo mantuvo una breve reunión con el dirigente y después regresó al hotel céntrico donde se aloja, aproximadamente a las 13.20.

En otro orden de cosas, fuentes oficiales admitieron la posibilidad de que Alfonsín reciba a la señora de Perón "a solas" en los próximos días en la residencia de Olivos, en tanto que dirigentes justicialistas señalaron que podrían volver a encontrarse en Madrid cuando el presidente viaje a España entre el 11 y el 15 de junio.

Isabel Perón tiene previsto continuar residiendo en Madrid desde donde viajará a Buenos Aires "cada uno o dos meses", según considere necesario para la reorganización del peronismo, la tarea del partido como oposición y la realidad nacional, expresaron voceros responsables.

Las mismas fuentes estimaron que esa decisión de la antecesora constitucional de Alfonsín estaría vinculada a los contactos internacionales que la señora de Perón mantiene en forma constante y que "no puede descuidar".

Otro de los motivos por los cuales Isabel habría decidido permanecer más en Madrid que en Buenos Aires, sería el de establecer distancias con los sectores partidarios en pugna, para "no verse influida por ninguno de ellos", expresó el vocero.

Esta decisión de la viuda de Perón estaría vinculada a su determinación de dejar conformado un "comando táctico" que "abarque a todla la estructura movimientista del peronismo, "en donde legítimamente, cabe el partido".

El haberse decidido Isabel a impulsar la "reorganización del movimiento", sería uno de los motivos por el cual no ha concedido aún audiencia al Consejo Nacional partidario

MERCADO DE CAMBIO

		COMPRADOR	VENDEDOR
100 Libras esterlinas	$a	6.092,02	6.116,56
100 Dolares estadounidenses	,,	4.395,40	4.400,40
100 Francos franceses	,,	522,61	527,61
100 Liras italianas	,,	2,59	2,64
100 Pesetas	,,	28,57	30,36
100 Marcos alemanes	,,	1.607,84	1.624,07
100 Marcos finlandeses	,,	756,89	762,15
100 Florines holandeses	,,	1.425,87	1.432,33
100 Francos belgas fin.	,,	77,68	78,33
100 Francos belgas conv.	,,	78,68	79,21
100 Francos suizos	,,	1.944,09	1.951,58
100 Yenes	,,	18,97	19,05
100 Dólares canadienses	,,	3.394,13	3.402,83
100 Escudos portugueses	,,	30,99	33,22
100 Coronas danesas	,,	436,90	441,80
100 Coronas noruegas	,,	563,05	568,09
100 Coronas suecas	,,	542,83	547,85
100 Chelines austríacos	,,	228,56	231,02

EL DOLAR EN EL PARALELO

En el mercado paralelo el dólar cotizó a $a 66 para la compra y a $a 66,50 para la venta.

EN LAS AGENCIAS

Estas son las cotizaciones de las principales divisas registradas hoy en las casas de cambio:

		COMPRA	VENTA
1 Dólar	$a	43,40	43,90
100 Uruguayos	,,	75,00	—
100 Cruzeiros	,,	2,42	—
100 Pesetas	,,	27,00	28,50
100 Guaraníes	,,	11,60	—
100 Soles	,,	1,07	1,18
100 Liras	,,	2,46	2,61
100 Chilenos	,,	34,00	—
100 Bolivianos	,,	—	—
100 Marcos	,,	1.53,00	1.62,00
1 Libra inglesa	,,	58,00	60,90
100 Francos franceses	,,	497,00	527,00
100 Francos suizos	,,	1.855,00	1.965,00
100 Francos belgas	,,	74,20	78,30
100 Bolívares	,,	250,00	266,00
100 Coronas suecas	,,	500,00	540,00
100 Dólares Bco. Nación, bill.	,,	4.355,00	4.485,00
100 Dólares Bco. Nación, transf.	,,	4.395,40	4.400,40

BONEX

Al cierre de las operaciones del Mercado de Valores, el BONEX —Bonos Externos— alcanzó la siguiente cotización: Serie 1980, $a 5.080; Serie 1981, $a 4.890 y Serie 1982, $a 5.180.

SOLICITADA

AL SEÑOR PRESIDENTE DE LA COMISION DE ACUERDOS DE LA H.C.S. SENADOR NACIONAL RICARDO LAFERRIERE:

Ejerciendo el derecho constitucional de peticionar por ante las autoridades que como ciudadano me asiste, tengo el agrado de dirigirme respetuosa y públicamente a Ud., y por su digno intermedio a los demás miembros de esa H. Comisión, a los efectos de que se tenga por formulada OPOSICION a la aprobación del pliego que propone como Juez Federal de General Roca, Provincia de Río Negro, al abogado ERNESTO RUBEN IGLESIA HUNT, hasta tanto se aclare su situación procesal con relación al grado de participación del mismo en las acciones penales pendientes incoadas por ante la Justicia Federal y Provincial con asiento en aquella ciudad, con motivo de graves irregularidades que se investigan en la Liquidación y Quiebra del ex BANCO DE RIO NEGRO Y NEUQUEN S.A.

Dr. EVES OMAR TEJEDA - D.N.I. 6.456.170
Avda. Italia 420 - VILLA REGINA (R.N.)

MILITARES EN CAPILLA

Juez no Permite Salida del País de Videla, Massera, Agosti y Pomar por el Caso Giorgi

El juez Federal de San Martín, Luis Córdoba, ordenó a la delegación de la Dirección de Migraciones del Aeropuerto Internacional de Ezeiza que impida la salida del país de los integrantes de la primera Junta Militar y del general Haroldo Pomar, dijeron fuentes altamente responsables de ese aeropuerto.

La medida de Córdoba, quien en anteriores oportunidades también había dispuesto que se impidiera la salida de numerosos jefes militares implicados en casos de violaciones de los derechos humanos, comprende al teniente general Jorge Videla; al almirante, Emilio Massera y al brigadier general Orlando Agosti, en relación con la causa donde se investiga el secuestro y desaparición de Alfredo Giorgi.

En la misma causa es que también solicita que no se permita salir del país al general Haroldo Pomar.

Cabe consignar que por la causa originada en la desaparición de Giorgi —un técnico del Instituto Nacional de Tecnología Industrial (INTI) en 1977— la semana pasada declaró el ex ministro del Interior, general Albano Harguindeguy, y la próxima deben hacerlo los componentes de la primera junta del último gobierno militar.

Esta es la primera vez que se sepa públicamente que la Justicia solicitó que no se permita la salida del país de Videla y Agosti. Massera se encuentra detenido desde hace largos meses por orden del ex juez Federal Oscar Salvi en la causa donde se investiga la desaparición del empresario Fernando Branca.

Asimismo en la causa por Alfredo Giorgi se encuentra con prisión preventiva y prófugo de la justicia el ex comandante del I Cuerpo de Ejército, general Carlos Suárez Mason, a quien posteriormente el Consejo Supremo de las Fuerzas Armadas consideró en rebeldía y el Estado Mayor del Ejército lo dio de baja de las filas de esa arma.

ALFONSIN: SORPRESIVA REUNION CON EL VICEALMIRANTE AROSA

El presidente Raúl Alfonsín mantuvo hoy un sorpresivo y breve encuentro con el jefe del Estado mayor de la Armada, vicealmirante Ramón Arosa, a quien visitó en el edificio Libertad.

Fuentes navales dijeron que Alfonsín se dirigía desde la residencia de Olivos hacia la casa de Gobierno, cuando decidió detenerse durante algunos minutos en la sede del Comando Naval para "tomar un café" con Arosa.

La reunión se prolongó durante quince minutos, aproximadamente entre las ocho y las 8.15.

En medios autorizados se conjeturó que este encuentro no programado habría obedecido a un deseo del presidente de transmitir a Arosa algunas impresiones de última hora frente a la reunión de almirantes convocados para esta tarde a las 15.30.

En ese encuentro, en el que participarán la totalidad de los altos mandos de la Armada, incluso los capitanes de navíos cuyos ascensos a contraalmirante han sido propuestos, se discutirá el plan de acción de la Fuerza Naval frente a las drásticas reducciones presupuestarias previstas para el presente año.

Si bien la Armada como las otras fuerzas aún no cuentan con sus asignaciones definitivas, los altos mandos debatirán esta tarde un bosquejo de cómo deberán adecuar su función cuando tales cifras sean comunicadas.

CONVOCA AGRUPACION MALVINAS

La Agrupación Nacional y Popular Malvinas que preside Alejandro Ruiz de la Vega se reunirá mañana a las 18.30 en el local partidario de Ayacucho 574 a efectos de presentar oficialmente a la entidad como línea interna del Partido Federalista de Centro, a la vez que se dará lectura a la adhesión a la marcha convocada por el Centro de Soldados Combatientes en Malvinas para el 14 de junio próximo. Por otra parte —comunican— se ofrecerá en la oportunidad una conferencia de prensa a efectos de hacer referencia a esa gesta y para perfilar la doctrina política de la línea.

En la oportunidad harán uso de la palabra Alejandro Ruiz de la Vega y Walter Marcelo de la Vega.

LOS LOCUTORES EN ESTADO DE ALERTA

Un plenario de delegados de los locutores resolvió declarar el estado "de alerta y movilización" de todos los trabajadores del sector en el país por lo que estimó como "dilación de los empresarios de radios" para arribar a un acuerdo en las convenciones que se realizan por rejuras salariales.

La decisión fue adoptada anoche durante el plenario que fue presidido por el titular de la Sociedad Argentina de Locutores (SAL), Pedro Marengo.

En la oportunidad se señaló que los 1.500 locutores del país reclaman "una nueva posición salarial que permita cuando menos una supervivencia decente de los profesionales del micrófono al tiempo que se rechaza la propuesta presentada por el sector privado para acceder a la demanda de aumento de sueldos.

Según se señaló en la oportunidad los empresarios privados ofrecieron incrementar los sueldos de sus trabajadores si éstos aceptan una jornada laboral de ocho horas con un franco semanal en vez de las seis horas con dos francos que rige en la actualidad.

En la oportunidad el plenario de delegados también ocupó la mesa directiva del gremio a convocar a una asamblea general de afiliados que podría ordenar medidas de acción directa si se llega a un acuerdo salarial previo.

CREDITOS

Otorga Vaquería EL CABILDO EN EL ACTO SIN ANTICIPO Y SIN GARANTIA: Vaqueros, Camisas, Camperas, Chalecos de Jean, Conjuntos Deportivos, Pantalones, Pullovers, Mocasines. A Empleados/as de Oficinas del Estado, Estatales, Todos los Ministerios, Municipales, Fuerzas Armadas Policía Federal, Bancarios. De lunes a viernes de 10 a 19 Hs. TE 34-5789

Av. DE MAYO 560 (Subsuelo) Cap.

FUGA Y BALAZOS EN MORON

Escapan 4 Delincuentes Cuando los Llevaban a Declarar

Mientras eran trasladados al Juzgado Penal de Morón, cuatro presos lograron fugar del camión celular que los trasportaba ganando la calle.

Los reclusos que debían prestar declaración esta mañana, burlaron la vigilancia policial dentro de los dos automóviles en que eran trasladados y luego de reducirlos se dieron a la fuga abriéndose paso con disparos de armas de fuego que crearon el pánico entre los pobladores de la zona.

De inmediato se montó un vasto operativo policial, que alcanzó a más de un centenar de efectivos y se logró recapturar a dos de ellos, mientras tanto los dos restantes, continuan prófugos, aunque según versiones no oficiales auguran una pronta prosecución del caso.

Los detenidos que se pertrecharon de armas reglamentarias lograron huir del camión celular, pero fueron seguidos por el móvil que los custodiaba. Los malvivientes ganaron la calle abriendo fuego contra los agentes de seguridad penitenciaria y se supone que los que finalmente están prófugos alcanzaron a reducir a los automovilistas que circulaban por la zona, pudiendo de esa manera alejarse del lugar. El hecho ocurrió aproximadamente a las 10.30 cuando un grupo de reclusos, algunos de extrema peligrosidad, eran trasladados desde el penal de Mercedes a los Tribunales de Morón. A pocos minutos del destino final, a la altura de la localidad de Castelar y mientras el vehículo estaba en movimiento, los detenidos redujeron a los guardias, cosa que les permitió no solo ganar la calle sino que se apoderaron de armas reglamentarias, entre ellas algunas ametralladoras.

Si bien no se dieron a conocer las identidades de los malvivientes, la causa se tramita en el Juzgado Penal Nº 5 a cargo del doctor Julio Villarreal, Secretaría 10 de Luis Alberto Deutris.

El amplio operativo desplegado por los efectivos policiales de la provincia de Buenos Aires no ha arrojado resultados concretos pero se estima que los dos prófugos, fuertemente armados, estarían en las inmediaciones del cementerio de Moreno, zona en donde se centra el mayor despliegue.

La jefatura bonaerense alertó a distintas comisarías de una vasta zona medida ésta tendiente a cerrar el cerco en donde puedan estar refugiados

QUIEREN PARAR LOS DESALOJOS

Un proyecto de ley de alquileres, que suspenden durante 180 días los desalojos y establece que el plazo mínimo de locación de inmuebles para uso habitacional, deberá ser de tres años, fue presentado ayer por el diputado **Luis Rubeo** (PJ - San Fe) ante la Cámara Baja.

En cuanto a los locatarios de capacidad económica insuficiente el proyecto prevé que **"no será efectuado el lanzamiento hasta que el Estado haya dado cumplimiento a las obligaciones que se le imponen en cuanto a planes de vivienda".** Ello significa que el Estado deberá resolver, en un plazo que la ley prevé de 180 días, la necesidad de una vivienda digna para el locatario insolvente y su grupo familiar.

Se especifica además, que si los ingresos del locatario no supera a los cinco salarios mínimos legales, el precio de alquiler de la vivienda no podrá ser más del 20 por ciento de los ingresos del titular, y las garantías de locación no podrán superar el importe de alquiler de dos meses.

En lo referente a la faz impositiva, el proyecto presentado por Rubeo propone una desgravación del 30 por ciento del total de impuestos, en las propiedades locadas, mientras que las desocupadas serán recargadas en el impuesto inmobiliario anual en diez veces lo que le corresponda abonar.

La **Confederación de Inquilinos de la República Argentina (CIRA)**, reclamó ante la Comisión de Vivienda de la Cámara de Diputados

UNA BESTIA AL VOLANTE

Atropelló a Cinco Peatones, Mató a Dos, Hirió a Tres y se Escapó

LA PLATA, 31 (De nuestro corresponsal).— La policía bonaerense realiza un amplio operativo con el propósito de lograr la detención del conductor de un vehículo, quien luego atropellar a cinco peatones, provocando la muerte de dos de ellos e hiriendo de gravedad a los restantes, se lanzó rápidamente a la fuga.

De acuerdo con la información recogida por CRONICA, el trágico suceso se registró esta madrugada, poco después de las 2, en la calle 511, entre 25 y 26, en las afueras de esta ciudad. Un Ford Falcon, color blanco, que marchaba a excesiva velocidad realizó una brusca maniobra y embistió a cinco personas que se encontraban en el lugar esperando la llegada de un colectivo. Las víctimas fueron arrojadas violentamente por los aires hasta caer pesadamente al pavimento. A pesar de los gritos de auxilio de los sobrevivientes, el conductor del automóvil, lejos de ayudar a los heridos, apretó aún más el acelerador para fugar de la zona. Tendidos en el pavimento quedaron los cuerpos de los cinco transeúntes.

Minutos después arribó al lugar un patrullero de la comisaría local y una ambulancia de un hospital platense. Se pudo comprobar entonces que, como resultado de la embestida, Esther Vega, de 56 años, había fallecido en el acto y tanto que Sandra Mabel Ibáñez (se desconocen otros datos de filiación) fue trasladada con gravísimas heridas al hospocomio San Roque, donde dejó de existir a las 4 de la madrugada.

Mientras tanto, los restantes accidentados, Martín Guillermet, de 27, Horacio Figueroa, de 23 y Luis Peralta, de 25, fueron internados en el mismo hospital. Los tres presentan heridas de distinta consideración. Según se pudo establecer, todas las víctimas son vecinos de la zona.

SEGBA: INFORME POR DAÑOS DEL TEMPORAL

Los devastadores efectos del temporal del martes en los servicios eléctricos del conurbano, se tradujeron en la salida del servicio de más del 15 por ciento de las instalaciones y redes, más de 2.500 centros sin alimentación, además de 2.500 reclamos por cables cortados y postes rotos.

Así lo hizo saber la empresa Servicios Eléctricos del Gran Buenos Aires (SEGBA) en un comunicado en el que se reseñan las secuelas del meteoro, especificándose que las localidades más afectadas corresponden a los partidos de Lomas de Zamora, Esteban Echeverría, La Matanza, Merlo, General Sarmiento, Moreno, General Rodríguez, Pilar, Tigre, Escobar, Quilmes, Florencio Varela y La Plata.

SEGBA formuló un llamado a la comprensión de los usuarios afectados "para que sepan disimular cierta demora en la atención de sus reclamos, en la seguridad de que todos sus recursos están en plena ocupación para garantizar, primordialmente, la seguridad de sus instalaciones y la reposición del servicio en el menor tiempo posible".

Asimismo, advirtió sobre el peligro que representan los cables que puedan haber caído en la vía pública.

TV COLOR
Ctdo. $a 30.000.-
Cómprelo en 48 Cuotas fijas de
$a 1.390.-
Int. a venc. 60,1% t/financ. $a 66.720
COSQUIN 24
Frente Estación Liniers

OBRA SOCIAL DEL PERSONAL DE LA PUBLICIDAD

A LOS COMPAÑEROS PUBLICITARIOS

Después de 2 años de intervención militar y su continuadora la Comisión Transitaria, la Comisión Directiva del Gremio encontró una situación económica descuidada, las conquistas de nuestro convenio olvidadas, un salario magro y un sistema de salud que no estaba al nivel de los Publicitarios.

La comunicación presente, es parte de las nuevas contrataciones realizadas por la OBRA SOCIAL, a solo 5 meses de HABER REASUMIDO TU COMISION DIRECTIVA, TOMANDO COMO BASE LA CONSULTA, A TRAVES DEL CENSO Y LA ENCUESTA QUE SE REALIZO EN EL GREMIO.

CONTRATACION CON LOS SIGUIENTES ENTES, PARA UNA MEDICINA INTEGRAL A PARTIR DEL 1/6/84

CAPITAL FEDERAL
BAZTERRICA
FRANCES
STA. ISABEL
DUPUYTREN
EL SALVADOR
POLICLINICA PRIVADA
SANATORIO LINIERS
CENTRO MATERNO INFANTIL LINIERS
CORPORACION MEDICA DEL SUR
SANATORIO QUINTANA
CENTROS HOSPITALARIOS MUNICIPALES Y DE LA UNIVERSIDAD DE BS. AS.

SERVICIOS MEDICOS DE URGENCIA CAPITAL Y GRAN BUENOS AIRES: CLINICARD S.A.

LABORATORIOS
CLINICA NAVARA
SAN CAYETANO
CEMEBI
LABORATORIO DE ANALISIS CLINICOS DR. M. ZMUD
LABORATORIO RADIOLOGICO DR. BRANKO HUHN
CENTRO DE DIAGNOSTICO FRENCH
ECOGRAFISTAS MEDICOS ASOCIADOS
TOMOGRAFIA AXIAL COMPUTADA CENTRO ARENALES

GRAN BUENOS AIRES
ZONA SUR
POLICLINICA MATERNAL LOMAS
CLINICA SAN RAMON
CENTRO MEDICO AVELLANEDA
CENTRO MEDICO LOMAS
Y OTROS

ZONA OESTE
CLINICA PRIVADA MAIPU
SANATORIO MODELO DE CASEROS
SANATORIO MODELO EL PALOMAR
CENTRO MEDICO ALCORTA
CENTRO MEDICO SAN MARTIN
Y OTROS

ZONA NORTE
HOSPITAL PRIVADO MODELO
CLINICA PRIVADA SANTA CECILIA
CLINICA Y MATERNIDAD MAYO
SANATORIO PANAMERICANO
CENTRO MEDICO OLIVOS
Y OTROS

FEDERACION MEDICA DE LA PROVINCIA DE BS. AS. (FEMEBA)
A partir del 15-6-84 Clínicas y Sanatorios de la
FEDERACION DE CLINICAS Y SANATORIOS DE LA PROVINCIA DE BS. AS. (FECLIBA)

La nómina de mayores servicios se encontrarán en el listado que los compañeros deben retirar conjuntamente con las chequeras (SIN CARGO). Horario de atención de Lunes a Viernes de 10 a 20 hs. en el 2º piso de nuestra sede sindical, CANGALLO 2385.

P/COMISION DIRECTIVA

Carlos Roberto Cabrera
Secretario General

Guillermo Romero
Secretario de Actas

SORTEARON LA CLASE 1966

Ante numeroso público, que colmó el salón de actos de la Lotería Nacional, se realizó esta mañana el sorteo de los ciudadanos de la clase 1966 que el año que viene deberán cumplir con el servicio militar obligatorio.

Futuros conscriptos y muchos padres y madres, siguieron expectante el rodar de los bolilleros, instrumentos del azar que determinan en qué Fuerza Armada revestirán los jóvenes ciudadanos.

El sorteo de hoy se efectuó con las formalidades de práctica, es decir ante la presencia de altos funcionarios de la Lotería Nacional, del Registro Nacional de las Personas, y oficiales superiores de las tres armas.

La primera bolilla fue extraída a las 8.5, según el clásico procedimiento que consiste en adjudicar el número extraído a las tres últimas cifras finales del Documento Unico de Identidad. Estas se denominan "número de orden" y van siendo sorteadas según la progresión numérica.

Así la primera bolilla en extraerse correspondiente al número de orden 000 fue la 975; al 001 le tocó la 094; al 002, la 933; al 003, la 679 y al 004, la 270. Posteriormente, se determinarán los números que se incorporarán al Ejército, Fuerza Aérea o Armada en ese orden.

El acto fue difundido por radio y televisión, pese a lo cual fueron muchos los ciudadanos que se llegaron hasta el salón de la Lotería Nacional para seguir el desarrollo del sorteo "en vivo y en directo".

En realidad, los resultados obtenidos esta mañana son sólo un indicio de si se deberá cumplir el servicio militar, porque la realidad surgirá de los cálculos que las Fuerzas Armadas realicen sobre la cantidad de soldados que necesitarán el año próximo, estimación

Prestarán Servicio Militar el año Próximo

que está ligada íntimamente a los fondos que el presupuesto nacional asigne a Ejército, Aeronáutica y Armada.

● ASPECTOS DEL SORTEO

En el sorteo de hoy participaron todos los ciudadanos nacidos en el curso del año 1966 e identificados antes del 1° de enero de 1984 y los infractores a la identificación de las clases anteriores que regularizaron su situación durante el año pasado.

A mayor abundamiento, se explicó que no entraron en sorteo los infractores a la identificación de la clase 1966 y de las anteriores que se identificaron después del 31 de diciembre de 1983.

Gran expectativa concitó el desarrollo del sorteo de la clase 1966 para los ciudadanos que deben cumplir el servicio militar obligatorio el año próximo en las tres fuerzas.

● PRORROGA

Las autoridades militares que estaban presentes en el acto, señalaron que "los ciudadanos de la clase 1966 que son estudiantes universitarios y que deseen solicitar la prórroga establecida en el artículo 17 de la ley de servicio militar obligatorio, deberán hacerlo dentro de los 30 días siguientes a este sorteo, en el Distrito Militar correspondiente a su domicilio".

Dicha prórroga se extiende hasta el 31 de diciembre del año en el que finalicen sus estudios, pero no podrá exceder del 31 de diciembre del año en el cual cumplan 26 años.

Agregaron que, en cuanto a los participantes del sorteo que consideren tener causa para ser exceptuados de sus obligaciones castrenses "deben concurrir cuanto antes al Distrito Militar para asesorarse sobre los trámites a realizar y constancias que aporte".

En tal sentido se puntualizó que las causales de excepción son "sostén de madre viuda, soltera, divorciada o separada de hecho"; "sostén de padre septuagenario o impedido"; "sostén de hermanos huérfanos o abandonados, que sean menores impedidos", "sostén de abuelos septuagenarios o impedidos"; "casado con hijo o casado antes del sorteo aunque no tenga hijos"; "con hijo extramatrimonial reconocido y sostén del núcleo familiar"; "hermano mayor de otro nacido el mismo año (mellizos)" y finalmente "seminaristas y ministros de los cultos reconocidos oficialmente".

OFRECEMOS LA COPIA DEL EXTRACTO OFICIAL

Nº de ORDEN	SORTEO Nº	Nº de ORDEN	SORTEO Nº	Nº de ORDEN	SORTEO Nº	Nº de ORDEN	SORTEO Nº	Nº de ORDEN	SORTEO Nº	Nº de ORDEN	SORTEO Nº	Nº de ORDEN	SORTEO Nº	Nº de ORDEN	SORTEO Nº	Nº de ORDEN	SORTEO Nº	Nº de ORDEN	SORTEO Nº	Nº de ORDEN	SORTEO Nº	Nº de ORDEN	SORTEO Nº	Nº de ORDEN	SORTEO Nº	Nº de ORDEN	SORTEO Nº	Nº de ORDEN	SORTEO Nº	Nº de ORDEN	SORTEO Nº	Nº de ORDEN	SORTEO Nº	Nº de ORDEN	SORTEO Nº	Nº de ORDEN	SORTEO Nº	Nº de ORDEN	SORTEO Nº	Nº de ORDEN	SORTEO Nº	Nº de ORDEN	SORTEO Nº	Nº de ORDEN	SORTEO Nº
000	975	050	190	100	475	150	661	200	107	250	939	300	047	350	915	400	731	450	027	500	318	550	966	600	716	650	893	700	479	750	274	800	570	850	524	900	841	950	004
001	094	051	510	101	875	151	202	201	772	251	947	301	218	351	138	401	211	451	239	501	464	551	710	601	011	651	629	701	687	751	244	801	246	851	378	901	526	951	164
002	933	052	275	102	859	152	863	202	984	252	730	302	152	352	171	402	486	452	653	502	074	552	715	602	792	652	359	702	674	752	285	802	544	852	445	902	942	952	019
003	679	053	940	103	123	153	775	203	757	253	069	303	090	353	120	403	967	453	516	503	818	553	532	603	410	653	666	703	953	753	941	803	227	853	312	903	607	953	587
004	270	054	132	104	457	154	944	204	786	254	487	304	542	354	655	404	158	454	311	504	480	554	418	604	420	654	293	704	964	754	309	804	377	854	298	904	534	954	555
005	166	055	381	105	266	155	057	205	868	255	617	305	148	355	349	405	667	455	988	505	182	555	814	605	965	655	169	705	654	755	806	805	062	855	974	905	624	955	097
006	902	056	208	106	589	156	424	206	118	256	284	306	800	356	193	406	098	456	946	506	618	556	857	606	429	656	694	706	698	756	821	806	912	856	339	906	858	956	395
007	437	057	159	107	382	157	828	207	593	257	054	307	578	357	197	407	721	457	636	507	249	557	393	607	092	657	778	707	428	757	025	807	216	857	294	907	026	957	001
008	774	058	461	108	734	158	055	208	831	258	748	308	481	358	452	408	963	458	330	508	680	558	014	608	513	658	276	708	188	758	740	808	494	858	535	908	438	958	779
009	013	059	759	109	088	159	649	209	465	259	412	309	022	359	336	409	095	459	219	509	935	559	373	609	495	659	247	709	160	759	205	809	133	859	238	909	224	959	512
010	741	060	726	110	347	160	790	210	557	260	473	310	973	360	763	410	602	460	364	510	505	560	100	610	144	660	223	710	222	760	798	810	983	860	565	910	836	960	484
011	916	061	170	111	663	161	252	211	985	261	896	311	192	361	692	411	045	461	225	511	813	561	058	611	236	661	106	711	559	761	529	811	767	861	468	911	435	961	519
012	430	062	579	112	184	162	059	212	643	262	866	312	958	362	525	412	147	462	434	512	403	562	540	612	154	662	053	712	200	762	496	812	142	862	582	912	1000	962	544
013	586	063	497	113	925	163	034	213	873	263	832	313	005	363	319	413	575	463	773	513	183	563	621	613	493	663	033	713	320	763	754	813	743	863	909	913	067	963	422
014	564	064	995	114	376	164	368	214	737	264	196	314	531	364	527	414	553	464	404	514	292	564	303	614	949	664	662	714	591	764	803	814	003	864	537	914	254	964	257
015	567	065	671	115	628	165	899	215	061	265	046	315	149	365	675	415	804	465	110	515	977	565	934	615	399	665	560	715	141	765	068	815	573	865	243	915	472	965	186
016	168	066	742	116	919	166	895	216	850	266	256	316	647	366	091	416	030	466	195	516	615	566	009	616	714	666	651	716	037	766	241	816	867	866	121	916	078	966	449
017	860	067	191	117	383	167	488	217	626	267	006	317	987	367	749	417	729	467	905	517	186	567	329	617	145	667	781	717	641	767	631	817	613	867	017	917	993	967	918
018	031	068	820	118	549	168	855	218	990	268	563	318	103	368	886	418	353	468	116	518	215	568	413	618	198	668	588	718	906	768	709	818	961	868	379	918	689	968	844
019	547	069	908	119	980	169	632	219	344	269	015	319	998	369	612	419	789	469	332	519	262	569	670	619	758	669	722	719	955	769	948	819	854	869	711	919	049	969	328
020	830	070	060	120	400	170	770	220	286	270	762	320	348	370	217	420	930	470	178	520	827	570	002	620	044	670	969	720	846	770	738	820	700	870	337	920	627	970	651
021	816	071	652	121	699	171	750	221	253	271	299	321	408	371	728	421	039	471	720	521	554	571	901	621	099	671	310	721	258	771	572	821	164	871	530	921	598	971	309
022	305	072	736	122	907	172	999	222	050	272	959	322	131	372	871	422	427	472	234	522	470	572	924	622	108	672	351	722	181	772	020	822	367	872	268	922	568	972	871
023	370	073	574	123	176	173	474	223	229	273	548	323	357	373	923	423	313	473	416	523	718	573	355	623	363	673	634	723	616	773	467	823	280	873	436	923	664	973	065
024	518	074	135	124	601	174	290	224	500	274	735	324	673	374	874	424	491	474	114	524	996	574	755	624	625	674	911	724	810	774	449	824	562	874	206	924	139	974	107
025	483	075	839	125	569	175	089	225	872	275	163	325	199	375	358	425	815	475	614	525	558	575	134	625	685	675	760	725	926	775	360	825	971	875	485	925	576	975	193
026	077	076	384	126	824	176	620	226	490	276	397	326	597	376	038	426	165	476	173	526	862	576	177	626	929	676	826	726	385	776	848	826	282	876	350	926	023	976	000
027	388	077	172	127	801	177	885	227	976	277	081	327	695	377	938	427	281	477	891	527	203	577	861	627	838	677	322	727	864	777	421	827	064	877	489	927	029	977	718
028	287	078	605	128	622	178	338	228	833	278	240	328	705	378	543	428	817	478	600	528	595	578	917	628	918	678	623	728	456	778	466	828	201	878	260	928	155	978	250
029	083	079	508	129	398	179	732	229	994	279	603	329	538	379	210	429	415	479	180	529	672	579	264	629	433	679	162	729	795	779	823	829	552	879	150	929	185	979	422
030	087	080	665	130	635	180	093	230	594	280	957	330	914	380	707	430	724	480	471	530	606	580	010	630	727	680	333	730	952	780	492	830	084	880	879	930	278	980	[illegible]
031	819	081	991	131	937	181	599	231	295	281	040	331	566	381	354	431	596	481	960	531	522	581	476	631	352	681	442	731	849	781	366	831	702	881	688	931	691	981	000
032	369	082	658	132	335	182	717	232	272	282	105	332	897	382	414	432	945	482	785	532	504	582	124	632	213	682	012	732	389	782	571	832	900	882	842	932	458	982	151
033	640	083	776	133	511	183	235	233	109	283	913	333	048	383	314	433	082	483	894	533	877	583	342	633	454	683	391	733	207	783	341	833	179	883	883	933	446	983	122
034	407	084	539	134	251	184	122	234	766	284	008	334	126	384	402	434	042	484	361	534	744	584	096	634	561	684	111	734	825	784	273	834	102	884	387	934	212	984	553
035	592	085	610	135	175	185	870	235	439	285	884	335	406	385	324	435	113	485	882	535	637	585	265	635	847	685	032	735	690	785	307	835	904	885	697	935	432	985	250
036	686	086	788	136	713	186	390	236	161	286	639	336	972	386	927	436	608	486	878	536	779	586	233	636	431	686	611	736	954	786	708	836	780	886	644	936	016	986	173
037	448	087	440	137	451	187	187	237	409	287	146	337	681	387	869	437	822	487	943	537	507	587	289	637	986	687	656	737	545	787	070	837	950	887	296	937	761	987	[illegible]
038	478	088	881	138	837	188	321	238	232	288	577	338	751	388	669	438	204	488	007	538	441	588	024	638	845	688	982	738	752	788	214	838	372	888	221	938	997	988	045
039	840	089	463	139	073	189	194	239	137	289	119	339	657	389	903	439	444	489	835	539	704	589	753	639	502	689	756	739	556	789	323	839	028	889	041	939	642	989	253
040	401	090	417	140	856	190	157	240	799	290	515	340	455	390	425	440	279	490	075	540	550	590	477	640	809	690	517	740	981	790	784	840	035	890	419	940	288	990	150
041	509	091	317	141	392	191	423	241	056	291	888	341	021	391	584	441	343	491	793	541	723	591	920	641	968	691	136	741	127	791	079	841	829	891	931	941	304	991	013
042	300	092	852	142	189	192	226	242	684	292	447	342	880	392	362	442	764	492	677	542	701	592	411	642	523	692	890	742	796	792	174	842	834	892	768	942	076	992	017
043	459	093	696	143	277	193	898	243	209	293	546	343	771	393	375	443	151	493	787	543	228	593	703	643	646	693	426	743	712	793	633	843	791	893	951	943	746	993	155
044	648	094	668	144	992	194	521	244	794	294	659	344	541	394	580	444	783	494	805	544	242	594	851	644	725	694	129	744	066	794	325	844	283	894	797	944	356	994	000
045	802	095	302	145	777	195	297	245	380	295	769	345	371	395	248	445	143	495	581	545	520	595	645	645	583	695	482	745	585	795	506	845	630	895	237	945	922	995	150
046	071	096	261	146	345	196	304	246	346	296	693	346	503	396	306	446	052	496	499	546	140	596	036	646	450	696	962	746	865	796	853	846	682	896	460	946	395	996	450
047	889	097	167	147	245	197	609	247	501	297	374	347	231	397	843	447	230	497	528	547	220	597	811	647	782	697	086	747	018	797	443	847	396	897	257	947	156	997	250
048	747	098	638	148	462	198	808	248	706	298	604	348	650	398	250	448	267	498	745	548	683	598	765	648	892	698	536	748	469	798	130	848	334	898	080	948	115	998	545
049	807	099	112	149	887	199	910	249	117	299	660	349	365	399	970	449	128	499	956	549	876	599	739	649	921	699	263	749	394	799	619	849	979	899	072	949	051	999	051

SANGRIENTO ATENTADO EN NICARAGUA

SAN JOSE, Costa Rica, 31 (AP).— El cabecilla guerrillero nicaragüense antisandinista Edén Pastora resultó herido anoche al estallar una bomba cuando llevaba a cabo una rueda de prensa justo dentro de la frontera de Nicaragua, dijeron funcionarios de la Cruz Roja en Nicaragua.

Otras tres personas murieron, y 28 más resultaron heridas por la explosión, que ocurrió en la localidad de La Penca, en la ribera nicaragüense del río San Juan, que separa a Costa Rica de Nicaragua.

Entre las personas muertas está Linda Frazier, de nacionalidad estadounidense, periodista del diario "Tico Times" que se edita en idioma inglés en San José y esposa del corresponsal centroamericano de "The Associated Press" Joseph B. Frazier, según informaciones suministradas por Miguel Carmona, director general de la Cruz Roja Costarricense.

"No hemos levantado el cadáver, pero Linda está entre los muertos", dijo. Agregó que trabajadores de la Cruz Roja habían evacuado a 20 heridos y que un número indeterminado adicional iba a ser hospitalizado. Entre los asistentes a la rueda de prensa estaban Reid G. Miller, corresponsal de "The Associated Press". Según Carmona, su nombre no figura en la lista de los heridos confeccionada por la Cruz Roja.

Previamente, la Cruz Roja había dicho al "Tico Times" que hubo 28 heridos en el atentado.

No pudo determinarse en un primer momento la gravedad de las heridas de Pastora, cuyas fuerzas guerrilleras han estado combatiendo las tropas del gobierno sandinista de Nicaragua en la parte sur del territorio de ese país.

IRAK SIGUE EL BLOQUEO DE PUERTOS PETROLEROS

MANAMA, Bahrein, 31 (AP).— Irak asevera que sus aviones han atacado un objetivo naval de gran tamaño cerca de la isla Irania de Kharg, prosiguiendo con sus planes para estrechar el bloqueo de puertos iranios; y en el mercado petrolero internacional se comenta que Irán esta ofreciendo su petróleo crudo a precios rebajados a fin de no sufrir una merma de ingresos en metálico.

No fue posible confirmar las aseveraciones iraquesas sobre el ataque aéreo, que se habría verificado ayer, miércoles, y círculos navieros del Golfo Pérsico dijeron no haber recibido pedido alguno de socorro.

En Nueva York, Estados Unidos hizo saber al Consejo de Seguridad de las Naciones Unidas que respaldaba el pedido de las seis naciones árabes del Golfo, de una condenación enérgica de los ataques iranios a buques mercantes en aguas del golfo. Se espera para el viernes a más tardar un pronunciamiento del consejo integrado por representantes de 15 naciones.

En Tokio, portavoces de las dos organizaciones comerciales más importantes del Japón —Mitsubishi Corporation y Mitsui And Company— hicieron saber que Irán ha ofrecido recortar el precio de su petróleo crudo en alrededor de 2.50 dólares estadounideneses por barril. Agregaron que por el momento Japón no se propone aceptar esa oferta, pero en Nueva York un negociante en el mercado petrolero dijo que Irán estaba vendiendo petróleo a una empresa japonesa con una rebaja de hasta 3.00 dólares por barril.

UNANIME RECHAZO A UN PROYECTO DE PINOCHET

SANTIAGO, Chile, 31 (EFE). El presidente chileno, general Augusto Pinochet, logró poner de acuerdo a todos los grupos políticos del país en un punto: el rechazo al requisito de 150.000 firmas para formar un partido.

Derechistas, centristas e izquierdistas se manifestaron en contra de la modificación hecha por Pinochet al anteproyecto que elaboró el Consejo de Estado.

El ministro del Interior, Sergio Onofre Jarpa, dijo que probablemente el general Pinochet enviará hoy el proyecto a la junta de gobierno para su tramitación, y se sorprendió, según dijo, del unánime rechazo.

La junta, integrada por los comandantes de las cuatro ramas de las Fuerzas Armadas y del orden, hace las veces de poder Legislativo.

Gabriel Valdes, presidente del Partido Democrata Cristiano y ex canciller del gobierno de Eduardo Frei, calificó al requisito de las 150.000 firmas de "absolutamente antidemocrático".

Añadió que "los partidos deben nacer de una constitución que sea discutida por el pueblo y no de una concesión dada por quien detenta una autoridad".

FUERZA DE CHOQUE HOMOSEXUAL

WASHINGTON, 31 (EFE).— Una denominada "Fuerza de Choque Gay" está aterrorizando a una zona de Estados Unidos en Wisconsin y Minnesota, tras colocar en los últimos cinco días trece bombas caseras de fragmentación.

La policía desactivó seis artefactos en Saint Clud (Minnesota), que habían sido colocados en lugares públicos, y estaban compuestos por clavos, pólvora, tornillos y trozos de metal.

Las bombas son similares a las halladas el viernes en la Grosse (Wisconsin) y en Stillwater (Minnesota).

Otra bomba, de cuya colocación se responsabilizó el mismo grupo "gay", explotó a principios de mes en Eau Claire (Wisconsin), causando heridas leves a cuatro personas.

Las notas que la "Fuerza de Choque Gay" deja en los lugares donde actúa anuncian que los atentados se repetirán en el futuro en una serie de estados del norte de este país, y denuncian, "la opresión del público y la policía".

La policía teme que los atentados se repitan en comercios, lugares de recreo y otros centros públicos.

YANQUIS, ADEMAS DEGENERADOS

FILADELFIA, Estados Unidos, 31 (UPI).— Un folleto titulado "Cómo tener relaciones sexuales con niños" enfureció a la concejal Joan Specter quien quiere que las autoridades investiguen si la publicación del material violó alguna ley.

"El folleto es una compilación de información cuyo propósito es alentar las relaciones sexuales entre adultos y niños", dijo ayer Specter en esta ciudad de Pennsylvania.

Specter dijo que "una ciudadana preocupada" había llamado su ateneión sobre el folleto, y agregó que actualmente se vende en librerías del área.

TV COLOR
TOTALMENTE EN CUOTAS
Sin Adicionales
TODAS LAS MARCAS
precio de cuota $ a 1.150.-
Motos "Lanús"
Av. Pavón 4612
½ Cuad. Estación Lanús

GERENCIAL
PLANES DE AHORRO PREVIO
ADHERIDA A LA CAMARA ARGENTINA DE SOCIEDADES ADMINISTRADORAS DE AHORRO Y PRESTAMO PARA FINES DETERMINADOS

INFORMA los resultados de la adjudicación realizada el día 9 de mayo de 1984.

Grupo		Contrato Nº	Grupo		Contrato Nº	Grupo		Contrato Nº	Grupo		Contrato Nº	Grupo		Contrato Nº	Grupo		Contrato Nº
78	S	7058	132	S	16345	186	S	6879	241	S	25137	289	S	25388	334	L	27861
79	S	4849	133	S	8899	186	L	21069	242	S	24887	289	S	26814	335	S	26807
79	S	4847	134	S	19723	187	S	24704	243	S	16055	290	S	25780	335	L	28667
80	S	5683	134	S	17790	187	S	24703	244	S	21830	290	S	28287	336	S	31794
81	S	7254	135	S	20742	188	S	21041	245	S	16993	291	S	23797	336	L	24546
82	S	8720	135	S	17661	188	L	21040	246	S	24937	291	S	27738	337	S	10626
83	S	6179	136	S	19570	189	S	22502	246	L	22941	292	S	24930	337	L	30679
84	S	8885	137	S	18441	189	L	23501	247	S	24341	292	L	23759	338	S	29500
84	L	8084	137	L	10746	190	S	23551	247	L	24347	293	S	25773	338	L	30085
85	S	14591	138	S	10015	190	L	20766	248	S	27746	293	L	23668	339	S	25049
86	S	12043	138	L	17956	191	S	20490	248	L	25362	294	S	28520	339	L	26399
87	S	3603	139	S	18538	191	L	23805	249	S	27416	294	L	19873	340	S	22730
87	L	8845	139	L	19661	192	S	22337	249	S	27413	295	S	24658	340	L	31036
88	S	14801	140	S	19674	192	S	22425	250	S	27255	295	L	26522	341	S	22877
88	L	14705	141	S	21671	193	S	18239	250	S	27254	296	S	26861	341	L	32056
89	S	9107	141	S	20478	193	L	20344	251	S	24589	296	L	26857	342	S	22764
89	L	9239	142	S	19495	194	S	23508	251	L	24288	297	S	29199	342	S	30441
90	S	15032	142	S	19498	194	S	23504	252	S	22693	297	L	23523	343	S	27973
90	L	15031	143	S	19658	195	S	24248	252	S	24657	298	S	26244	343	L	31912
91	S	9258	143	L	18153	195	S	22999	253	S	24676	298	L	31215	344	S	30501
91	L	9186	143	S	19657	196	S	23701	253	L	23850	299	S	21516	344	L	27790
92	S	15223	144	S	17486	196	L	21391	254	S	24833	299	L	29232	345	S	28654
93	S	15120	145	S	12794	197	S	18828	254	L	21508	300	S	22026	345	L	30686
94	S	9091	146	S	9430	197	L	18909	255	S	26709	300	L	28771	346	S	23895
94	L	9586	146	S	10949	198	S	22977	255	L	22013	301	S	16402	346	S	23445
95	S	12283	147	S	13537	199	S	13591	256	S	24759	301	L	29545	347	S	23923
95	L	12314	147	S	12320	199	S	24006	256	L	23679	302	S	25922	347	L	31382
96	S	15552	148	S	5309	200	S	23415	257	S	25451	302	L	28738	348	S	31751
97	S	8519	149	S	18652	200	S	23408	257	L	24679	303	S	26210	348	S	9752
97	L	9269	149	L	21534	201	S	20819	258	S	27146	303	S	24840	349	S	29220
98	S	9757	150	S	8960	202	S	17889	258	L	24627	304	S	7667	349	L	36093
98	L	9451	150	L	19522	202	S	21385	259	S	25779	304	L	30112	350	S	31714
99	S	15554	151	S	20871	203	S	23711	259	L	24754	305	S	10567	350	L	29982
99	L	15459	151	S	20801	203	L	23715	260	S	25276	305	L	27947	351	S	31950
100	S	9867	152	S	13602	204	S	21097	260	L	28552	306	S	28723	351	L	31430
100	L	9880	153	S	21537	204	S	21096	261	S	12880	306	L	26656	352	S	25943
101	S	10352	154	S	20747	205	S	22635	261	S	27393	307	S	30675	352	L	14342
101	L	10061	154	S	18710	205	L	24559	262	S	16580	307	L	30672	353	S	32983
102	S	15024	155	S	20954	206	S	24189	262	L	29542	308	S	29214	353	S	32987
102	L	9682	155	S	20484	207	S	23412	263	S	24578	308	S	30525	354	S	19261
103	S	7605	156	S	17903	207	S	22327	263	L	24548	309	S	25369	354	S	21907
103	L	6123	157	S	18355	208	S	24513	264	S	26106	309	L	26754	355	S	32173
104	S	10231	158	S	10300	208	L	24255	264	L	25120	310	S	26365	355	S	36586
104	L	9754	159	S	19464	209	S	21954	265	S	26801	310	L	29236	356	S	10983
105	S	6788	159	L	18236	209	L	24563	265	L	26162	311	S	29531	356	S	10987
106	S	10608	160	S	16722	210	S	5320	266	S	27671	311	L	24590	357	S	34164
106	S	10610	160	S	14546	210	L	19031	266	L	27585	312	S	18463	357	L	31284
107	S	0275	161	S	8964	211	S	23532	267	S	24700	312	S	28526	358	S	31549
107	L	10925	161	S	10060	212	S	16053	267	L	27807	313	S	26539	358	L	29946
108	S	10247	162	S	19214	213	S	22538	268	S	26727	313	L	28724	359	S	22740
108	L	10284	162	L	21546	214	S	14899	268	L	21179	314	S	30405	359	L	33166
109	S	12624	163	S	22497	215	S	27238	269	S	28605	314	L	30129	360	S	33175
110	S	15575	164	S	19186	215	L	27236	269	L	26421	315	S	28566	360	L	33169
111	S	10803	164	S	22307	216	S	22091	270	S	27448	315	L	26760	361	S	18695
112	S	15729	165	S	18642	216	L	9624	270	L	26831	316	S	26375	361	L	32113
112	L	14945	166	S	17078	217	S	17927	271	S	24943	316	S	28587	362	S	23447
113	S	16502	166	L	10394	217	L	23818	271	L	23855	317	S	20231	362	L	32190
114	S	18012	167	S	17754	218	S	20795	272	S	24327	317	S	26240	363	S	31926
114	L	8346	168	S	20837	219	S	23826	272	L	27917	318	S	28876	363	L	30448
115	S	10994	168	L	21107	219	L	21120	273	S	22811	318	S	19402	364	S	31923
115	L	11000	169	S	19678	220	S	18216	273	S	22807	319	S	29866	364	L	32249
116	S	10430	170	S	22547	220	L	20729	274	S	26702	319	L	26755	365	S	28570
116	L	17797	170	L	22907	221	S	24112	274	L	27915	320	S	30013	365	L	28672
117	S	17684	171	S	15811	221	L	22361	275	S	27759	320	L	28763	366	S	30752
117	L	10099	172	S	19116	222	S	20850	275	L	29180	321	S	22639	366	L	26401
118	S	10845	172	L	22532	222	L	21963	276	S	24305	321	L	30007	367	S	16995
118	S	18553	173	S	6457	223	S	23634	276	L	24308	322	S	28716	367	L	31451
119	S	8349	173	S	20973	224	S	19172	277	S	28650	322	S	22037	368	S	24023
120	S	16548	174	S	15061	225	S	23683	277	L	29683	323	S	30674	368	L	24968
120	L	17352	174	L	21550	226	S	25295	278	S	24515	323	L	29980	369	S	22940
121	S	12209	175	S	19790	227	S	21344	278	L	22708	324	S	30121	369	L	31210
121	L	13367	175	S	20980	228	S	13674	279	S	26685	324	L	22858	370	S	26349
122	S	20408	176	S	22452	229	S	26160	279	L	27276	325	S	21892	370	L	29978
122	S	20404	176	L	23326	230	S	27698	280	S	29083	325	L	27785	371	S	26052
123	S	18278	177	S	22486	230	S	27683	280	L	24725	326	S	28877	371	L	30560
123	S	18328	177	S	20428	231	S	18987	281	S	24816	326	L	32996	372	S	16444
124	S	17027	178	S	13095	231	L	23064	281	L	26732	327	S	31380	372	L	29242
124	L	17935	179	S	20811	232	S	23771	282	S	22396	327	L	29984	373	S	22237
125	S	10452	179	L	21027	232	L	23750	282	S	27617	328	S	22399	373	L	30029
125	L	17639	180	S	23183	233	S	19337	283	S	28601	328	L	27839	374	S	31804
126	S	15324	180	S	21088	233	S	21584	283	L	29687	329	S	25599	374	L	36100
127	S	18230	181	S	17713	234	S	18036	284	S	20986	329	L	29240	375	S	14671
127	L	19083	181	S	23312	235	S	17629	284	L	32242	330	S	25371	375	L	21944
128	S	19079	182	S	18201	236	S	18540	285	S	24769	330	L	28712	376	S	27098
128	L	19080	182	L	23308	237	S	25474	285	L	19600	331	S	27619	376	S	28358
129	S	6449	183	S	23354	237	L	20977	286	S	26750	331	S	31782	377	S	12443
129	L	18634	183	L	19000	238	S	23565	286	S	24415	332	S	27468	377	L	12282
130	S	7769	184	S	19842	238	L	25406	287	S	22180	332	L	27862	378	S	25962
130	L	18646	184	L	5315	238	L	20042	287	L	22298	333	S	28608	378	S	26621
131	S	17736	185	S	25078	239	S	22378	288	S	18900	333	L	6219			
131	L	10934	185	S	25074	240	S	23041	288	L	26629	334	S	21513			

CALAMITA/VILCINSKAS

ANUNCIA que la próxima adjudicación se realizará el día 13 de junio de 1984, a las 9.00 hs. (Grupo 76 en adelante), en Av. Uruguay y Ambrosetti, Posadas, Prov. de Misiones.

CUOTAS CORRESPONDIENTES AL MES DE JUNIO DE 1984

• Z 50 cc. $a 1.247.- • 200 cc. $a 2.616.- • 2019 Y $a 1.137.- • MTI 12/2 LBL $a 613.-

FONDO ADMINISTRADOR SOCIEDAD ANONIMA de Ahorro para Fines Determinados Av. Triunvirato 4330, ofic. 18. (1431) Buenos Aires. Tel.: 52-1985

LA QUE NO TUVO NOVIO INICIA DEMANDA

SAN MIGUEL DE TUCUMAN, 31 (De nuestro corresponsal).— Una mujer que había pagado la suma de 4.500 pesos a una agencia matrimonial para conseguir un novio, denunció ante la policía el incumplimiento del compromiso por parte de la empresa.

La denunciante, Lidia Ester González, quien se presentó en la seccional 2ª de policía, en esta capital, manifestó que el 2 de mayo último se publicó en un matutino local la dirección de una agencia matrimonial a la que concurrió en procura de que le presentaran un candidato para casarse.

En la agencia, que funcionaba en la calle Lamadrid 117, fue atendida por "Regina Lepuac", quien dijo ser representante de la firma. Allí se convino la presentación del candidato previo pago de la suma mencionada, cantidad que le fue exigida como trámite previo por "Lepuac", quien le extendió un recibo como comprobante del pago.

La entrevista con el "novio" iba a efectuarse esa misma tarde, pero finalmente no se concretó por cuanto, según le expresó la "Lepuac", su candidato era un millonario que tenía una reunión de negocios y que por lo tanto no iba a poder concurrir.

Cuando la cuestión se iba extendiendo, Lidia Ester resolvió reclamar la devolución del dinero, pero la "Lepuac", según dijo la denunciante, se negó al requerimiento ya que "los papeles de su trámite estaban en poder del abogado Roberto Sobrecasas".

CORDOBA: CLIMA VIOLENTO

No hay Acuerdo y Sigue el Paro de Micros

CORDOBA, 31 (De nuestro corresponsal).— Un clima tenso, de duros perfiles, se vivía hoy en esta ciudad y su área circunvecina como consecuencia del paro, por segundo día consecutivo, de los choferes de micros de las distintas líneas de los servicios de transporte urbanos y suburbanos. La tensión surge del hecho concreto de que virtualmente toda la población, para trasladarse a sus ocupaciones habituales, necesita imprescindiblemente de ese medio de transporte que, al no ser prestado, no posibiliTa su sustitución por otros.

Es decir, la gente no está contra los choferes en cuanto a los reclamos salariales de éstos, pero sí contra su decisión de paralizar los servicios, porque se impide la concurrencia al trabajo de la gran mayoría de los operarios que dependen de los mismos.

En las últimas horas, lo que contribuyó a acentuar la tensión fue que no se llegara a ningún acuerdo, entre las partes, para solucionar el conflicto. Hubo una reunión de empresarios del transporte y de trabajadores, convocados por la Delegación Córdoba del Ministerio de Trabajo, pero no se pudieron superar las posiciones que ambas sustentan.

Los empresarios, concretamente, sostienen que para poder satisfacer el reclamo de los choferes, de aumentos salariales, previamente debe ser autorizado el aumento de las tarifas.

Derivaciones violentas tuvo el paro de los transportes colectivos. Con bombas incendiarias fueron destruídos dos micros y baleados y apedreados otros.

● HECHOS DE VIOLENCIA

A medida que transcurría el paro, se fueron generalizando los episodios de violencia. Un número no determinado de detenidos, cuatro micros dañados es el saldo hasta ahora del conflicto, en ese aspecto. La Municipalidad puso en ejecución un servicio de emergencia, mientras el cese de actividades fue ratificado por el gremio.

En lo que atañe al Ministerio de Trabajo, convocó nuevamente a las partes, a una reunión que se efectúa esta tarde en la Capital Federal. La policía ha implementado un operativo de seguridad para impedir atentados contra los ómnibus y a fin de que se pueda prestar el servicio de emergencia. En este operativo, según información oficial, intervienen 40 automóviles proporcionados por la Municipalidad, con sus respectivos choferes y 20 unidades de la policía que fueron desa fectadas de distintas seccionales. 140 policía circulan en los vehículos, es decir, en los mi cros que puedan prestar servicios.

La Municipalidad comunicó que se utiliza rán "los resortes necesarios para que empre sarios y trabajadores cumplan con los debe res que le impuso el servicio público".

El presidente de la entidad empresaria FE TAP dijo que en la ciudad de Córdoba "reina un libertinaje total", por lo que resultaba im posible prestar el servicio. Subrayó que "ha toda clase de gente armada, que circula po las calles". Pero esto fue desmentido po fuentes policiales, que señalaron que se reco rren las calles y no hay ninguna de las anom malidades denunciadas por el empresario.

Los ataques con bombas incendiarias des truyeron totalmente un colectivo y parcia mente otro mientras que un tercero fue blan co de varios balazos disparados por descono cidos que se desplazaban en un automóvil.

Un cuarto colectivo resultó con destrozo en sus ventanillas provocados por piedras, e tanto que el conductor de otra unidad fu agredido a golpes por varios sujetos.

Un vehículo que circulaba por la calle 11 d Setiembre fue apedreado, por lo que interv no la policía, que procedió a detener a do sujetos que, según se informó, trabajan en l Empresa Ciudad de Córdoba. Un chofer, a ta cado a puñetazos y lesionado, fue identifica do como Omar Amaya.

Los ataques a balazos contra micros fueron perpetrados contra rodados de la Empresa 1 de Octubre. Las balas quebraron parabrisas pero no alcanzaron a los conductores.

APRESAN BANDA QUE ROBABA AUTOS

RESISTENCIA, 31 (De nuestro corresponsal).— Tres personas se encuentran detenidos "en averiguación de sus responsabilidades", en relación con el caso de venta de automóviles robados descubierto aquí, mientras otras cuatro recuperaron su libertad. Los detenidos son José Venancio Nieto, Juan Carlos Nieto y Vicente Humberto Bustos, responsabilizados de la comercialización de cerca de 20 automóviles que, según pudo constantarse, habían sido robados en la Capital Federal, Provincia de Buenos Aires y Córdoba, integrando una vasta organización.

La información fue suministrada en conferencia de prensa, en la que fueron voceros el subjefe de la Policía del Chaco, comisario general Vicente Román, el jefe de la Unidad Regional 1ª, comisario inspector Miguel Etcheverry y el jefe de la Seccional 1ª, comisario principal Carlos Cáceres. En la oportunidad se brindaron detalles sobre más de una decena de los automóviles que fueran secuestrados por la policía, por su venta ilegal, en algunos casos sin la documentación correspondiente o bien fraguada ésta, destacándose que todos los automotores son del modelo 1980 en adelante.

Varios de los vehículos, ya fueron restituidos a sus legítimos propietarios. Estos fueron secuestrados por la policía, algunos de talleres mecánicos de esta capital y del interior e inclusive de domicilios particulares. Otros fueron abandonados cuando el hecho comenzó a tomar estado público.

Los voceros policiales estimaron que se tráta de una vasta organización, con ramificaciones en varias provincias del país, no descartándose la posibilidad de que pudiera llegar a países limítrofes.

NO HAY BARRERAS: 2 MUERTOS

SANTA FE, 31 (De nuestro corresponsal).— Dos hombres perdieron la vida al ser arrollado el vehículo en el que vajaban por un tren de pasajeros que se dirigía a la Capital Federal, a la altura del paso a nivel sin barreras del Ferrocarril General Belgrano, ubicado sobre la calle Caseros en el barrio Palermo de la ciudad de San Cristóbal, distante 170 kilómetros al noroeste de aquí.

En el sitio indicado, el tren de pasajeros 208, a cargo del maquinista Víctor René Luna, de 47 años, afincado en Tostado, arrolló a un automóvil Fiat 1500 que manejaba Rubén D. Gramaglia de 37 años, a quien acompañaba Florentino O. Villalba, de 32, ambos domiciliados en San Cristobal.

Los ocupantes del automóvil perdieron la vida en el acto, realizándose ahora las diligencias e investigación

Usted, que paga sus impuestos, está tranquilo.

RENTAS

Le recordamos los próximos vencimientos:

IMPUESTO A LOS AUTOMOTORES

5 DE JUNIO. Vencen partidas impares.

11 DE JUNIO. Vencen partidas pares.

3ra. cuota

INGRESOS BRUTOS

CONVENIO MULTILATERAL

5 DE JUNIO vence el plazo para el pago del anticipo correspondiente a abril de 1984.

PROVINCIA DE BUENOS AIRES

Dirección Provincial de Rentas

INTENSA INVESTIGACION POR TRAFICO DE ARMAS

COMODORO RIVADAVIA, 31 (De nuestro corresponsal).— Fue detenido y luego puesto en libertad el hermano de uno de los militares capturados por el robo de armas de guerra perpetrado en el Batallón Logístico 9ª, con asiento en esta ciudad.

Las versiones circulantes aquí dicen que el cabo primero José Argüello, hermano del cabo Roberto Argüello, también apresado por su supuesta responsabilidad en el hecho, fue detenido en Río Gallegos por la Policía Federal y trasladado a esta ciudad chubutense.

Luego de una serie de indagaciones, José Argüello recuperó ayer su libertad.

En tanto, voceros oficiosos indicaron que hasta el momento sumarían cinco los militares involucrados en el episodio, de los cuales solo uno permanecería incomunicado.

● LAS VENTAS

El grupo delictivo se apropió de armamento pesado y municiones que habían asentado como perdido durante el conflicto bélico en las Malvinas.

Pasado un tiempo, de acuerdo con revelaciones hechas por el periodismo local, la banda comenzó a vender esas armas a grupos guerrilleros que operan en América Central.

Las investigaciones estuvieron a cargo de personal de la Policía Federal que produjo detenciones en Comodoro Rivadavia y en la Capital Federal.

El jefe de Estado Mayor General del Ejército, general Jorge Arguindegui confirmó días pasados la existencia de militares detenidos por el robo y venta de armas de grueso calibre.

DESMIENTE NOTICIA

La señorita María Eli Núñez desmintió anoche que se encuentre detenida por tar involucrada en el tráfico consumo de drogas y robo de automotores, según se gura en una informa difundida ayer y emitida través de fuentes de la Po cía Federal.

La joven hizo llegar a medios la desmentida a afirmaciones, a la vez que gó ser la novia de Luis A como se afirmaba en la mación.

Explicó asimismo Ma Beltrán Núñez, que el encuentra radicado en Juzgado del doctor Ca Mariño, Secretaría 16.

MOTO OKM

ANTICIPO Cuo

GTO 110 Sa 33.500.- Sa

JUKI Sa 13.000.- Sa

GILERA 250 Y FANTI 50

Plan totalmente en cuotas

ENTREGA INMEDIATA

MOTONOVA S.A.

Alem 249 - Quilmes

Yatay 67 - Boulogne

Este fin de Semana Sería Reconstruido el Cuádruple Homicidio

ARATA: HAY MAS INDAGADOS

Después de la investigación realizada por la Policía Federal, que lleva su perintendente de Investigaciones Criminales, comisario general Deguisa, a anunciar en conferencia de prensa el total esclarecimiento del asesinato de los miembros de la familia Arata y de su doméstica, corresponde ahora al juez de instrucción, doctor Eduardo A. Valdovinos, la ardua y compleja tarea de reunir todos los elementos de juicio posibles, para trasladar posteriormente a los sindicados como autores materiales del horrendo hecho de sangre, a la jurisdicción del juez de sentencia.

El juez Valdovinos, por el momento, mantiene reserva en torno a su labor, a fin de no dificultar procedimientos que se juzgan de "capital importancia", pero adelantó que es posible que en el lapso de 48 a 72 horas se pueda disponer la reconstrucción del hecho que, por sus macabras características, aún conmociona a la opinión pública.

Dicho, en tal sentido, que se está indagando a personas vinculadas a los tres procesados —los directamente acusados del cuádruple asesinato— la mayoría de ellas residentes en el partido de Morón, donde se intentó la incineración total de los cuerpos. Como se sabe, esto no fue logrado y permitió la identificación de las cuatro víctimas.

Assad, nuevamente indagado.

El magistrado actuante, asimismo, puntualizó, al referirse a afirmaciones anteriores relacionadas con el tremendo hecho de sangre que lo que en su oportunidad expresara el ex jefe de policía bonaerense, general Verplaetsen, en el sentido de que los autores eran personas "altamente profesionalizadas", quedó desvirtuado con el correr del tiempo y el avance de la investigación. Hay detalles, como el empleo de nafta de alto octanaje, para rociar los cuerpos, que no son reales y otros que tampoco lo son y que por el secreto del sumario aún no se pueden mencionar. Lo que sí revela lo ya probado es que el múltiple crimen fue cometido por inexpertos o delincuentes comunes y no por malvivientes avezados.

● TRASLADADOS

El juez Valdovinos dispuso el traslado de los acusados Jorge Alberto Assad, apodado "el Turco", y Jorge Rozas, al Instituto de Detención Transitorio de la Cámara del Crimen, situado en la calle Viamonte, de esta Capital. El restante acusado como autor directo del horrendo cuádruple asesinato, Juan Carlos Rossi, permanece en la Alcaidía del Palacio de los Tribunales.

El juez determinó levantar la incomunicación de los tres acusados, por el hecho de que en el caso de Rozas y Rossi, ya fueron convenientemente indagados, y en el de Assad, se negó a declarar, amparándose en derechos constitucionales, por lo cual no tiene ya razón mantenerlo incomunicado.

La tarea básica del magistrado es, en consecuencia, reunir con la mayor urgencia todos los elementos de juicio que permitan deslindar las responsabilidades del caso y señalar de manera contundente a los autores de la masacre.

● ENSAÑAMIENTO FEROZ...

Se procura, de tal manera, juzgar y condenar a quienes cometieron uno de los sucesos de sangre que en mayor medida impresionaron a la población, ya que fue segada la vida de los componentes de una familia honorable, de procedimientos claros, limpios, tal como se desprende de la investigación que se hizo al respecto, fundamentada en el testimonio de allegados íntimos, de amigos y de personas que conocieron al ingeniero Arata, a su esposa y a su hija, desde hace muchos años. Esta investigación permitió corroborar, sin lugar a dudas, que nadie, en el seno de la familia tan bestialmente masacrada, desarrollaba actividades que no fueran las propias, comunes, de un núcleo familiar de la clase media.

El cuádruple asesinato del ingeniero Arata, su mujer Eleonor Romero, la hija médica Mónica Beatriz y la doméstica, conmocionó porque se trató de un hecho de salvajismo sin límite... Se recordó, en este sentido, que el juez actuante en el momento de descubrirse los cuerpos a medio incinerar, en una vivienda en demolición de Morón, no pudo ocultar el horror de quienes pudieron estar interiorizados de detalles verdaderamente escalofriantes de los asesinatos. Por ejemplo, el que reveló que la hija médica, de 28 años, sorprendida mientras se bañaba, en su residencia de la calle Puán, en el barrio de Caballito, fue sacada desnuda de allí por los criminales y arrastrada, tomada de los cabellos, por todo el gran patio de la vivienda.

El ensañamiento fue feroz, producto indudable de un hondo resentimiento social, lo que lleva a señalar la validez del juicio del doctor Valdovinos en el sentido de que los crímenes no fueron perpetrados por profesionales del delito.

ES DESOLADOR EL PANORAMA DEJADO POR EL TEMPORAL EN LA PROVINCIA

Paulatinamente se viene operando en la provincia la normalización en el suministro de agua potable y energía eléctrica, servicios que carencieron ante la grave situación provocada por el temporal de viento y agua que azotó a Capital y el Gran Buenos Aires, ocasionando la muerte de dos personas, mientras otras 1.129 debieron ser evacuadas en provincia, panorama que llevó ayer a la suspensión de clases en los establecimientos de la enseñanza. El panorama provincial es desolador, por los enormes daños sufridos.

Los fuertes vientos registrados provocaron la destrucción de cientos de casas damnificadas por voladuras de techos o caídas de paredes. Según un informe de la Dirección de Defensa Civil de la provincia, fueron evacuados en La Plata 227 personas, Olavarría 200, Azul 20, San Martín 56, Tres Arroyos 16, Suárez 7, Chascomús 20, Ensenada 48, Berisso 4, Florencio Varela 125, Berazategui 30, Brandsen 21, Quilmes 70, San Isidro 11, Roque Pérez 20, General Alvear 56, General Alvarado 40, Lomas de Zamora 150 y Mar del Plata 8.

Vastos sectores de Capital Federal y del Gran Buenos Aires quedaron sin agua potable, creándose inconvenientes graves, especialmente en establecimientos sanitarios, los que tuvieron que ser socorridos por los bomberos. Cuadrillas de la Municipalidad continúan trabajando arduamente en la limpieza de las calles y paseos de la ciudad, así como en la reparación de los diversos daños producidos por el fenómeno.

● DESAPARECEN PESCADORES

En Corrientes desaparecieron en las aguas del río Paraná, dos pescadores al naufragar la canoa que tripulaban junto a otros tres. Según información suministrada en Prefectura, la nave se encontraba abocada a la tarea de pesca cuando fue sorprendida por el súbito temporal que impidió el retorno a la costa. Los desaparecidos fueron identificados como Isabel Félix Cardozo y Eleuterio León Almirón.

Otras de las fatales consecuencias del fenómeno meteorológico fue, tal como informara CRONICA, el fallecimiento de la sexagenaria Adelina Alonso de Scorza, quien murió aplastada por un muro que se desplomó en el barrio de Almagro de esta Capital, resultando la otra víctima Lidia di Dierbele a quien le cayó una pared mientras transitaba por la calle Rawson

El viento que acompañó al fuerte temporal alcanzó los 89 kilómetros horarios y superó los cien en el Gran Buenos Aires.

SAQUEAN GALEON INGLES EN LA COSTA DE QUILMES

Apareció en la costa sureña el casco de un galeón inglés que participó hace más de 140 años en diversos combates.

En efecto, en medio de la tormenta y como consecuencia que las aguas del río en la costa de Quilmes bajaron precipitadamente, pudieron divisarse los restos del bergantín "Tous Dezzembro", nave inglesa construida en la India y perteneciente a la escuadra brasileña, que según se reseña, fue hundida el 24 de febrero de 1827. En esa instancia la nave iba al mando del comodoro Pritz cuando se produjo el enfrentamiento con la escuadra argentina. Murieron 117 marinos y desde entonces el buque descansa en las aguas del Río de la Plata a pocos metros del Club Náutico de Quilmes.

No bien se avistó la nave que quedara al descubierto por la bajante, vecinos del lugar se dieron a la inmediata tarea de desarmado del buque. Pudo comprobarse que en pocos momentos se llevaron el ancla del barco, desapareciendo también clavos de 25 centímetros de largo y trozos de madera.

Según algunas investigaciones, entre 1942 y 1948 se expusieron algunos de los restos del Tous Dezzembro en el Museo Histórico Municipal, todo lo que hace suponer que el actual hallazgo corresponda a la misma nave. El accidente registrado 140 años atrás fue relatado por un espectador, quien a su vez lo detalló a una importante revista inglesa, el que fue publicado en la edición del 3 de marzo de 1837.

...AYO UN PODEROSO NARCOTRAFICANTE

MONTEVIDEO, 31 (TP).— Un narcotraficante uruguayo que actuaba a nivel internacional fue detenido por la Policía de Montevideo y ya fue extraditado a Italia donde se encuentra requerido desde tiempo atrás.

Según las mismas, Miguel Angel Sacco, de 53 años, oficiaba como "correo" de drogas, transportándolas desde Perú y Bolivia hacia Francia y Italia.

Sacco estaba además requerido por la justicia italiana.

DESASTRE EN URUGUAY

Cuatro Muertos y Casi Diez Mil Evacuados

MONTEVIDEO, 31 (ANSA).— Cuatro muertos, casi diez mil evacuados, dos centenares de árboles derribados, dos barcos pesqueros hundidos y otros daños, fue el saldo definitivo del temporal que afectó el territorio urugyoa durante martes y miércoles.

Dos personas resultaron ahogadas en el departamento de Rivera (en el norte del país, fronterizo con Brasil), otra se precipitó al vacío desde diez metros de altura y la restante murió como consecuencia de un accidente de tránsito registrado a causa del viento y las intensas lluvias, en ambos casos en esta capital.

La situación más difícil se verificó en la ciudad de Río Branco (en el departamento de Cerro Largo, también en la frontera con Brasil, en el noreste uruguayo), donde permanecen evacuadas casi ocho mil personas, la mitad de las cuales son menores, en razón de la crecida del limítrofe Río Yaguarón.

En otras localidades cercanas también se debió evacuar a los pobladores de las zonas bajas, pero la situación tiende a mejorar

El meteoro, por otra parte, provocó el hundimiento de dos barcos pesqueros de bandera uruguaya en el puerto de Montevideo. La Armada informó que los cascos de los buques golpearon reiteradamente contra los muelles donde estaban amarrados, hasta que se hundieron sin tripulantes

Mientras tanto, personal del Gobierno Municipal hoy comenzó a trabajar a pleno para retirar de la vía pública los árboles y ramas caídas que dificultan el tránsito vehicular

HOY
VIVIENDAS
PREFABRICADAS
EMPRECASAS
CUOTAS FIJAS S/INDEX.
$a 870
Mod. 05
Cont. 5.250
PF 30.000
Galería Opcional
PF 43.200 - I.A.V. 50"
MORON: 25 de Mayo 130 - L. 17 - 2 c. Estac.
MERLO: Av. Libertador 758 - L. 7 - 2 c. Estac.
MORENO: Bmé. Mitre 571 - L. 8 - 2 c. Estac.
J. C. PAZ: Zuviría y 197 - Gal. 2º piso - Frente Estac.
J. L. SUAREZ: Esmeralda 1785 - Frente Estac.
L. DEL MIRADOR: Av. San Martín 4031
MORON: Hipólito Yrigoyen y Belgrano
HOY

VENGA, GANE, COMPRE EN MUEBLES FLORENCIA - MORON
TARJETAS DE CREDITO
Hoy no cerramos al mediodía
Envíos al interior
• Dormitorios • Comedores • Placares • Tapicería • Línea juvenil
CREDITOS SIN ANTICIPO - CUOTAS FIJAS
Fábrica de muebles
FLORENCIA
Rivadavia 17922 Morón (1708)
Lunes a Viernes 8,30 a 20 hs.
Sábados y Domingos 8,30 a 13 y 16 a 20 hs.
MB10

El disfrazado se convierte en verdadero demonio arrojando proyectiles.

Los "animales" trepados al alambrado, de fondo el fuego. Fíjense los rostros, algunos ni barba tienen.

LA VERGÜENZA CUBRIO

La Barbarie y Salvajismo se Dieron Cita en Caballito Para Enlodar más el Fútbol

El salvajismo, la barbarie, los criminales que se disfrazan de hinchas de fútbol. Esos que siempre tienen la cobardía propia de los que se saben incapaces de "matar una mosca" pero cuando se encuentran en patota se convierten en el peligro número uno de la sociedad volvieron a ser actores principales de uno de los hechos más lamentables, repugnantes y tristes de este gran mar de lágrima y luto en que se va sumergiendo el fútbol.

El lugar fue la cancha de Ferro pero bien esas bestias están capacitadas para realizar sus atropellos y actos criminales en cualquier lado siempre y cuando como decimos arriba se encuentren en patota ya que son valientes de "cartón" son en una palabra lacra humana que hay que desterrar no solo del fútbol sino de todo lo que se pueda llamar vida social, lo que se pueda llamar comunidad o para ser más concretos hay que eliminarlos de raíz tratando que no quede ningún brote por pequeño que sea libre y así vuelvan a resurgir las alimañas.

Los que fuimos al estadio de Caballito estábamos pensando en ver una verdadera fiesta popular pero lamentablemente nos tuvimos que ir del estadio con el sabor amargo de comprobar que dentro de una sociedad civilizada están enquistados seres que se dicen humanos y son peores que los animales salvajes (muchos de los cuales utilizan la violencia para proveerse de alimentos) ya que sólo tienen como meta la destrucción de bienes y si se puede lastimar a un ser humano tratando en lo posible de matarlo ya que parece que viendo brotar sangre de heridas producidas por ellos les brindara algún placer supremo.

Cuando finalizó el primer tiempo del encuentro entre los locales y River muchos fuimos los que aplaudíamos la forma de alentar de los hinchas de Millonarios pese al resultado adverso a sus jugadores pero lamentablemente también fuimos muchos los que nos equivocamos y de qué manera.

Sobre los diez minutos del complemento comenzaron los problemas. Hinchas de la banda comenzaron a mover el alambrado que da a espaldas a la calle Martín de Gainza detrás del arco que en ese momento ocupaba Basigalup arquero de Ferro intentando derribarlo para invadir el terreno de juego.

En forma paralela comenzaron a prender fuego en distintas partes de la tribuna mientras entonaban un canto por demás elocuente: "Despacito, despacito les quemamos Caballito..." y lentamente el fuego fue tomando incremento.

A esta altura el Cuerpo de Infantería de la Policía Federal toma posiciones en el sector y se produce un desbande generalizado donde los hinchas atacan a los uniformados y éstos se ven obligados a reprimir cosa que hacen ante un coro de "asesinos, asesinos...", no obstante aunque parcialmente los representantes del orden consiguen apaciguar un poco los ánimos ante la huida de los "guapos" éstos se trasladan debajo de la tribuna mencionada y comienzan a realizar diversos destrozos en los baños, con rotura de vidrios, focos, kioscos y cuanto encontraban a su paso lógica consecuencia de mentes enfermizas que sólo nacieron para dañar, destruir, agredir y poner una mancha de vergüenza sobre los seres realmente normales que van a un espectáculo a disfrutar de él y no a otra cosa.

El árbitro Teodoro Nitti ante el cariz que tomaban los acontecimientos y dado que desde la misma tribuna o sea la compada por parciales de River comenzaron a llover cualquier cantidad de proyectiles en busca de dar en la humanidad de algún agente de policía que estaban formados junto al alambrado del lado de adentro de la cancha, o de pegarle a algún fotógrafo e incluso a algún jugador decide suspender momentáneamente el encuentro.

El conciliábulo entre jugadores allegados, autoridades y policías se hace bastante conversado, pero los salvajes seguían tirando todo lo que encontraban que era desde una madera, pasando por una piedra, un cajón de lata donde se calientan los famosos panchitos.

A todo esto el fuego de las tribunas iba lentamente incrementándose como producto de que los animales como el cedro de los tablones no tomaban fácilmente combustión comenzaron a arrancar las tablas de protección que están en la parte alta de la tribuna que es madera más endeble y de más fácil de ser presa del fuego.

Nitti resuelve la suspensión del encuentro y entonces recrudece la brutalidad dado que las bestias no conformes con el fuego ya muy pronunciado comienzan a arrojar hacia la cancha maderas encendidas tratando de herir a los hinchas de Ferro que intentaron dar la vuelta olímpica.

Todo esto se desarrollaba ante la mirada atenta de la policía que actuó con tino tratando de evitar con su intervención algo que podría haber degenerado en una verdadera masacre aunque trataron por todos los medios de circunscribir a los vándalos para que éstos no pudieran expandir su "veneno".

Cuando las llamas ya habían tomado gran incremento y

CREDITOS FACILES

La primera cuota la paga el mes próximo. PARA VESTIR Y CALZAR A TODA LA FAMILIA.

WRANGLER LEVIS LEE

Llame al: 298-1855

TIENDA VAZQUEZ

Gutierrez 100 Llavallol

(1 cuadra Palmitas)

P.A.M.I.

LLAMASE A CONTRATACION DIRECTA Nº 568/84 PARA LA CONTRATACION DE UN SERVICIO DE GRABOVERIFICACION, CON DESTINO A GERENCIA DE ORGANIZACION Y SISTEMAS (CAPITAL FEDERAL), DELEGACION REGIONAL III (CORDOBA) Y DELEGACION REGIONAL VII (LA PLATA).

RECABAR INFORMACION EN: SUBGERENCIA DE ABASTECIMIENTO - DIVISION BIENES Y SERVICIOS - CHACABUCO 271 - 2º PISO - CAPITAL FEDERAL, DE LUNES A VIERNES EN EL HORARIO DE 12.00 A 18.00. **APERTURA 6-6-84 HORA: 14.00**

MINISTERIO DE SALUD Y ACCION SOCIAL

Instituto Nacional de Servicios Sociales para Jubilados y Pensionados

GRONDONA: ESTO NO PUEDE SEGUIR ASI

Entre las principales autoridades que ayer estuvieron en el palco de Ferro y que presenciaron los lamentables incidentes registrados en las tribunas, se hallaban el secretario de deportes de la Nación, **Rodolfo O'Reilly** y el presidente de la Asociación del Fútbol Argentino, **Julio Grondona.**

Al preguntársele sobre si se podría parar el fútbol o si la programación del PRODE es el principal impedimento para que se materalice la medida, respondió: **"Creo que ahora algo tenemos que hacer, esto no puede seguir así".**

Grondona, como siempre sucede cuando existen disturbios o hechos anormales dentro del fútbol, prefirió ser muy cauto en sus expresiones: **"No es conveniente hablar en estos momentos** —dijo al dejar el palco— **no me pregunten qué vi porque ustedes también presenciaron todo. Quedó en evidencia que solo fue un grupo de 200 hinchas que no quisieron terminar la fiesta en paz".**

Inmediatamente el titular de AFA se dirigió a los vestuarios para saludar a los jugadores.

● LA OPINION DE O'REILLY

El secretario de Deportes Rodolfo O'Reilly, también fue muy parco en sus declaraciones al retirarse del palco de Ferro. **"Muy pocas veces concurro al fútbol, esta vez lo hice invitado por la gente de Ferro".**

Luego se refirió a los incidentes: **"Este es un hecho de vandalismo muy lamentable que empañó una fiesta. Realmente me voy muy triste porque no supuse que podría terminar así".**

Al preguntársele si creía que la policía actuó correctamente contestó: **"Sí, hizo lo que debía".**

Finalmente se lo consultó sobre las medidas que debieran tomarse para desterrar estos sucesos: **"Estamos trabajando en eso, ya existen varias comisiones que están estudiando los casos".** Pero no quiso arriesgar el tiempo que puede demorarse en llegar a la solución. Solo reiteró que es una de sus principales preocupaciones.

Muestra elocuente de la violencia desatada, hinchas intentan arrojar un trozo de madera

En primer plano Arregui en andas, como fondo la vergüenza, densa humareda es huella de la barbarie.

Uno de los inadaptados es conducido detenido por efectivos policiales.

UNA NOCHE DE FIESTA

SE VENGARON DE ALONSO

● Hay que Buscar Soluciones

una densa humareda cubría gran parte de la tribuna llegaron dos dotaciones de bomberos que prontamente utilizando mangueras arrojaron agua sobre las llamas y los espectadores logrando su doble objetivo extinguir el incendio y desalojar totalmente la tribuna.

Aca, cabe hacerse una pregunta. No hace muchos años los bomberos siempre estaban en los estadios de fútbol y extendían sus mangueras dentro del terreno de juego en prevención de alguno de estos problemas medida por demás inteligente ya que el agua no sólo apaga el fuego sino que también es buena más en una noche como la de la víspera para aplacar los ánimos.

También nos duele tener que decir como muestran los documentos gráficos que reproducimos que la mayoría de esas bestias salvajes son mocosos, son chicos y jovencitos que todavía no aprendieron ni aprenderán jamás a valorar las vidas humanas y mucho menos a disfrutar de una convivencia en sociedad como le corresponde a los seres normales.

Esta vez fue la hinchada de River la que mostró la otra cara de una institución que siempre fue ejemplo. Esta vez fueron esos asesinos que nadie se anima a marcar como corresponde para que terminen como corresponde encerrados peor que si fueran animales (que nos perdonen los animales).

Pero lamentablemente esto no terminó dentro del estadio ya que fuera del mismo volvieron al ataque los enemigos de la sociedad de esa sociedad que los cobija y ellos mostrando sus verdaderos instintos quieren destrozar. Y decimos no terminó acá ya que en la calle se vivieron momentos de horror tanto o más espeluznantes que dentro del estadio.

La noche negra de Alonso. Es la única forma de catalogar lo ocurrido con el volante riverplatense quien por sus actitudes, por su fama de ídolo, por su inteligencia futbolística, pero también por sus actitudes que lo desubican totalmente.

No con esto queremos justificar la agresión de que fue objeto cuando el árbitro decidió suspender el encuentro y él marchaba rumbo al túnel pero en parte en el pecado está la culpa.

● GESTO OBSCENO

Cuando al finalizar el primer tiempo y los jugadores se retiraban a los camarines la hinchada de Ferro hostilizó al "Beto" con palabras de tono subido y algunas chanzas (a lo que un profesional como es él ya tiene que estar acostumbrado) a lo que el jugador respondió con un gesto obsceno por demás demostrativo y ofensivo.

De allí en más los cánticos contra Alonso se fueron incrementando mientras que la tribuna ocupada por la parcialidad riverplatense coreaba su nombre. Pero llega el momento culminante, es allí donde la figura del "Beto" toma una dimensión desmesurada. Cuando comienzan a llover los proyectiles que partían desde la tribuna visitante se lo vio a Alonso gesticular en forma airada delante del árbitro y de los policías que los rodeaban como indicando que los custodios del orden debían intervenir para frenar toda la barbarie desatada.

Eso fue visto por todo el estadio y lo que es peor aun que con sus gestos Alonso no hacía más que enardecer a los vándalos. Luego de largas conversaciones y creemos que a instancias del árbitro, Alonso se arrima a la tribuna que cobijaba a sus parciales para pedirles calma pero ya era tarde, ese maremagnum no lo podía parar nadie.

Decimos error porque Alonso sabedor del arrastre que tiene entre los riverplatenses no debió gesticular ni mucho menos, sino que su obligación era ir de inmediato y sin que nadie se lo pidiera a tratar de apaciguar la hecatombe.

Así se llegó a la suspensión que Nitti, con gesto elocuente marcó para que todo el estadio lo viera mientras se retiraba a los camarines. Los jugadores comenzaron a hacer lo mismo mientras el terreno de juego era invadido por gran cantidad de hinchas de Ferro que querían llevarse un recuerdo de sus jugadores, las camisetas, medias, zapatos, taloncitos y otras "yerbas". Los jugadores visitantes también comenzaron a buscar el túnel y ahí se desató otra nota de vergüenza.

● ATACADO Y GOLPEADO

Alonso fue atacado y golpeado en diversas oportunidades por simpatizantes verdes que se querían tomar venganza, el jugador y algunos de sus compañeros no dudaron y repelieron la agresión de la misma manera o sea a trompadas y patadas.

Así fue como entre golpes y corridas consiguió ganar la boca del túnel y desaparecer en el mismo.

Leños encendidos vuelan arrojados por chiquilinos promotores de otra noche de amargura.

Los gestos de Alonso hacia la policía son elocuentes, esta fue una fea equivocación.

LES PEGARON POR TRABAJAR

Varios fotógrafos de distintas publicaciones sufrieron agresiones al concluir el partido en cancha de Ferro. No menos de siete reporteros gráficos recibieron insultos y golpes cuando trataban de cumplir con su trabajo.

El principal incidente se registró cuando varios de ellos trataron de registrar las escenas en las que Alonso se tomó a piñas con los hinchas locales. En ese momento, otros parciales del equipo de Caballito comenzaron a perseguir a los periodistas gráficos, quienes inmediatamente intentaron salir por la puerta de la maratón que da al gimnasio Héctor Etchart. Al pasar por debajo de las plateas, les fue arrojada una mesa de un puesto de panchos y seguún el testimonio de los propios dagnificados, también les tiraron con algunas sillas.

"Por suerte abrieron justo a tiempo la puerta porque si no nos mataban a todos" dijo un fotógrafo luego del incidente. De todos modos hay que destacar que los dirigentes de Ferro se hicieron presentes para calmar el ambiente y se pusieron a disposición para cualquier cuestión. El fotógrafo que recibió los mayores impactos fue **Aldo Abaca**, quien sufrió un corte en el maxilar superior. **Juan Sandoval**, en tanto, padeció un botellazo en el brazo.

El resto de los lesionados son **Carlos Rodríguez, Sergio Del Bosco, Eduardo Longoni, Fabián Bauri, Oscar Mosteirin y Mario Paganetti.** Por suerte ninguno de ellos recibió heridas de consideración.

Todos los fotógrafos se reunieron luego en el gimnasio Héctor Etchart para acordar las medidas que se pueden implementar para terminar con estas agresiones de las cuales vienen siendo objeto los trabajadores de la prensa gráfica.

EL TRISTE SALDO

Nitti anuncia el final por falta de garantías. Saporiti y Bica quieren revertir la medida.

Hay 40 Detenidos, 8 Heridos (Entre Ellos 3 Po

Los incidentes que se habían originado dentro del estadio de Ferro, continuaron en las calles adyacentes, fundamentalmente sobre Martín de Gainza, que fue donde se realizaron las detonaciones de pistolas. El saldo de las refriegas callejeras arrojaron 40 detenidos (entre los que habría 17 mayores y 23 menores), 5 civiles heridos que fueron atendidos en dependencias del Hospital Alvarez, un número elevado de contusos, 3 policías heridos, un carro de asalto que sufrió diversas roturas y la denuncia de 14 vehículos que recibieron daños de consideración —la policía esperaba que estas denuncias aumentaran durante el día de hoy—. El operativo de seguridad montado para que no se cruzaran las hinchadas resultó un verdadero éxito, más allá de los choques que se generaron con las fuerzas del orden. De no haber sido por ellas, el resultado hubiese sido mucho peor.

Cuando River ya no tenía muchas posibilidades de aguarle la fiesta a Ferro en la cancha, comenzaron los incidentes dentro del estadio. Al ser repelidas las agresiones por la policía, los fanáticos más belicosos que ocupaban el sector visitante buscaron continuar con la violencia en la calle. Así fue como salieron destrozando todo lo que encontraban a su paso, para ganar espacio sobre Martín de Gainza. La intención era llegar a la calle Avellaneda, para esperar a sus contendientes. Pero allí había apostado un camión y un carro de asalto de la policía, reforzados por un grueso cordón de efectivos, entre los que también se

agentes de la policía montada

Cinco disparos se escucharon

la noche, mientras los encarga

se destornillaban en gritar a su

tiros!... El arma es el último

mos eso... Muévanse con ener

Los proyectiles y los destroz

Gainza, y el operativo de seg

esquina de Avellaneda dirigién

la zona más álgida. En la misma

ciendo los desmanes, los efectivos

lizaban detenciones, que al cal

40. Las personas que fueron de

ciales por distintos motivos, se

según fuentes extraoficiales se

● HERIDOS

El violento enfrentamiento ge

za, y la artera caída de todo tipo

de 5 heridos de consideración

cortes en distintos lugares de

evaluar que resultaron más de

con contusiones varias. Aquellas

das (5 civiles) se los trasladó en

TAMBIEN SE DEDICARON AL SAQUEO

Los amigos de lo ajeno también estuvieron en Caballito, y en un noche de tantos desmanes, algunos sacaron buena tajada, y otros descansan a la sombra entre las rejas. En las cercanías al estadio de Ferro robaron un automóvil que desapareció sin mayores indicios. También hay que agregar a la lista de hechos lamentables las agresiones y el saqueo que se produjo en trenes del Ferrocarril Sarmiento, así como también sobre la Avenida Rivadavia, que fueron los lugares por donde se alejó el grueso de la barra brava riverplatese, que demostró la infiltración de otras hinchadas, entre ellas la de Chicago. Y para rematar la noche, los vándalos se convirtieron en ladrones en Plaza Miserere. Rompieron vidrieras de varios negocios, de donde robaron numerosa mercadería. Cuando se hizo presente la policía, detuvieron a tres personas que se encontraban en el interior de una casa de prendas masculinas, a la que estaban asaltando.

Un señor de unos 40 años que no quiso suministrar su identidad se hizo presente en la Comisaría 13ª para reclamar por la desaparición de su automóvil. La persona citada expresó: "Vengo para ver si por el lugar donde dejé estacionado mi vehículo estuvo accionando la grúa policial... Si ustedes me llevaron el coche, sería lo mejor que me podía pasar...". Cuando la respuesta fue que la grúa no había actuado, un manto de amargura cubrió el rostro del señor de marras, que entonces muy angustiado presentó la denuncia correspondiente de robo.

Pero los hechos que se desarrollaron al margen de la ley no concluyeron aquí ya que continuaron en los vagones del Ferrocarril Sarmiento. A través de sus trenes, se alejaron los hinchas visitantes, entre los que escudaban en el anonimato, ladrones ocasionales y bribones que se propasaban con las mujeres. Allí se dieron robos de relojes, alguna cartera y el manoseo y la intimidación a señoritas o señoras que no estuvieran bien escoltadas.

Por otra parte, a lo largo de la Avenida Rivadavia se originaron algunos ataques sobre las vidrieras de negocios.

Ya en pleno barrio del Once, los desmanes se desparramaron en las adyacencias de la Plaza Miserere. Varias fueron las vidrieras destrozadas, para robar objetos

Las únicas 3 detenciones que se realizaron fueron en un local de Bartolomé Mitre, donde se apresó a 3 personas robando un comercio de ropa masculina.

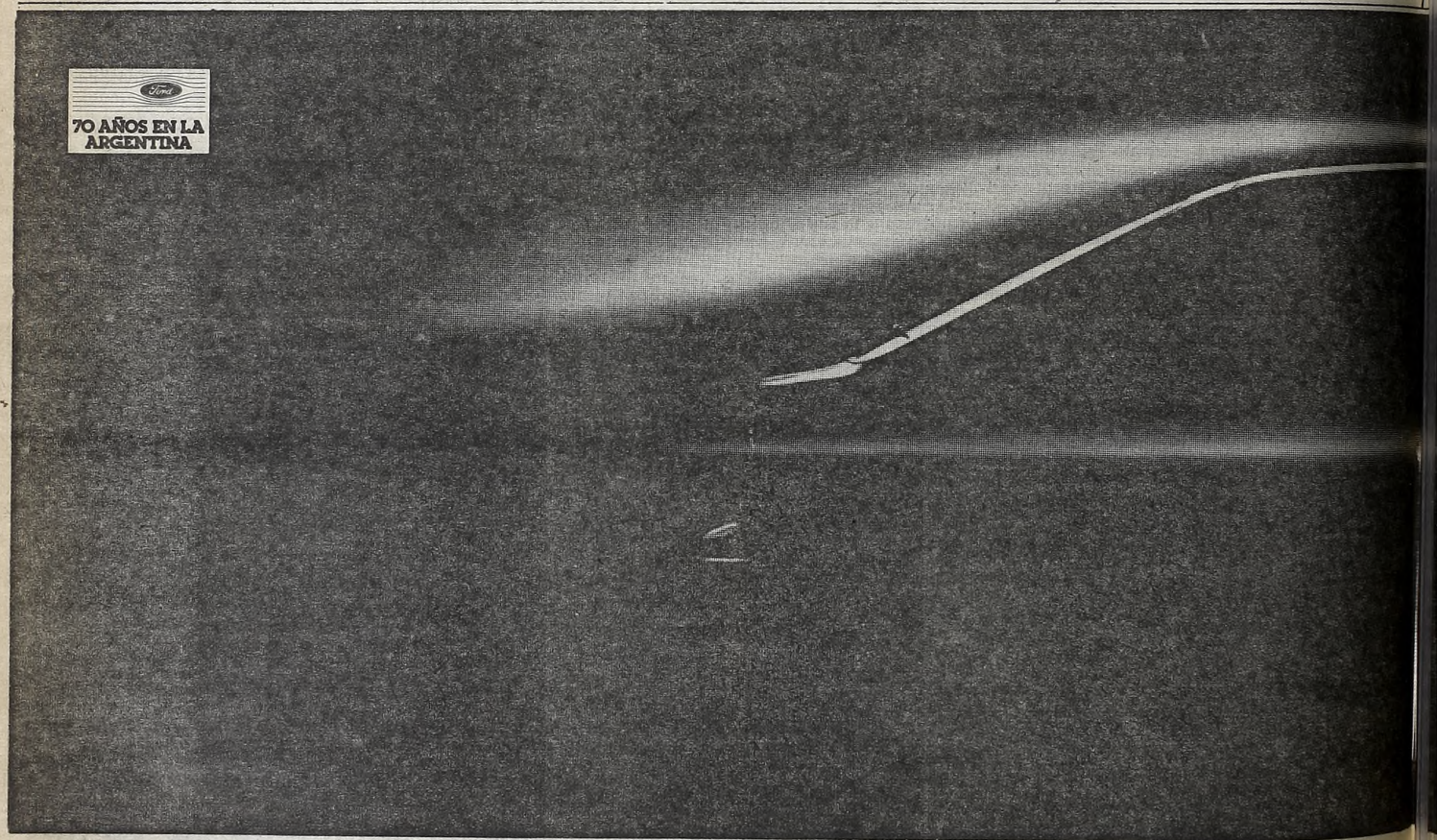

Manje

DE OTRA GUERRA

icías), y Numerosos Contusos ¡Bochornoso!

ncontraba dos decenas de

la espesura y oscuridad de del operativo de seguridad ubalternos: "¡No queremos los recursos... No olvide-

se situaron sobre Martín de dad se concentraba en la se hacia Rivadavia, que era medida que se iban produ- de seguridad también rea- de la jornada se elevaron a radas en dependencias poli- s estaba clasificando, pero 17 mayores y 23 menores.

rado sobre Martín de Gain- e proyectiles dejó un saldo ue presentaban profundos cabeza. También hay que atro decenas de personas ue fueron víctimas de heri- s ambulancias a la guardia del Hospital Alvarez, donde se determinó que ninguno de ellos revestía gravedad.

El choque ocasionado entre las fuerzas de seguridad y los vandálicos hinchas también dejó a 3 efectivos de policía con heridas de consideración, que fueron tratadas inmediatamente.

Pero averiados no solo resultaron las personas, sino también los bienes materiales. Por eso no extrañó que la Comisaría 13ª recibiera la denuncia por destrozos de 14 propietarios de automóviles, que habían sido objeto de múltiples destrozos como consecuencia de los inadaptados que siguen contaminando al fútbol nuestro de cada jornada.

Según lo expresado por un vocero de la policía, se espera que durante el día de hoy e incluso mañana, continúen llegando denuncias por daños a automóviles que se encontraban estacionados por las adyacencias del estadio de Ferro.

También hay que agregar, que un carro de asalto de la policía que estaba cumpliendo la función de parapeto, para frenar la embestida de un desenfrenado grupo de inadaptados, fue blanco de las iras de estos fanáticos. Sus vidrios, gomas y algunas partes de la chapa sufrieron deterioros, que dejaron maltrecho al vehículo.

La violencia volvió a envenenar una noche de fútbol, que terminó en la comisaría. Ayer fue la final del Nacional, entre Ferro y River... ¿Mañana en qué encuentro se producirá?.

Eduardo Saporiti camina hacia el sector donde su hinchada cometió los desmanes para pedirles calma.

Mientras al fondo algunos intentan derribar el alambrado, un hincha corre con un trozo de madera que fue arrojado desde la tribuna. Fue bochornoso.

'QUE MAL NOS PAGARON'

"Me duele mucho lo que ocurrió hoy aquí. rro cuando perdió la final de 1981 frente a ver, fue buen perdedor y aplaudió la vuel- olímpica de su adversario que se corona- campeón. Hoy nosotros no pudimos fes- aren la medida que merecíamos, por todo que se había hecho deportivamente. Si la tención era aguarnos la fiesta... se pue- n quedar tranquilos, lo consiguieron".

n estas enfáticas palabras el presidente de rro Carril Oeste, Santiago Leyden, habría emisión de sus conceptos.

El mismo dirigente agregó: **"La policía hoy tuó como correspondía. Cada uno tiene una misión en la Tierra, y debe tratar de cumplirla lo mejor posible. El policía tiene que tratar de cuidar el orden, más en una concentración mayoritaria como la originó un evento de esta naturaleza. Si ellos no procedían como lo hicieron, lo de esta noche podía haber terminado en un hecho más que lamentable, y hasta podía haber sido trágico. ¿Qué pretendían los que gritaban asesinos?... que los dejaran seguir tirando proyectiles y destrozando las instalaciones".**

Para terminar el presidente de Ferro, Santiago Leyden concluyó: **"¿Culpables?... Los de siempre... tienen nombre y apellido".**

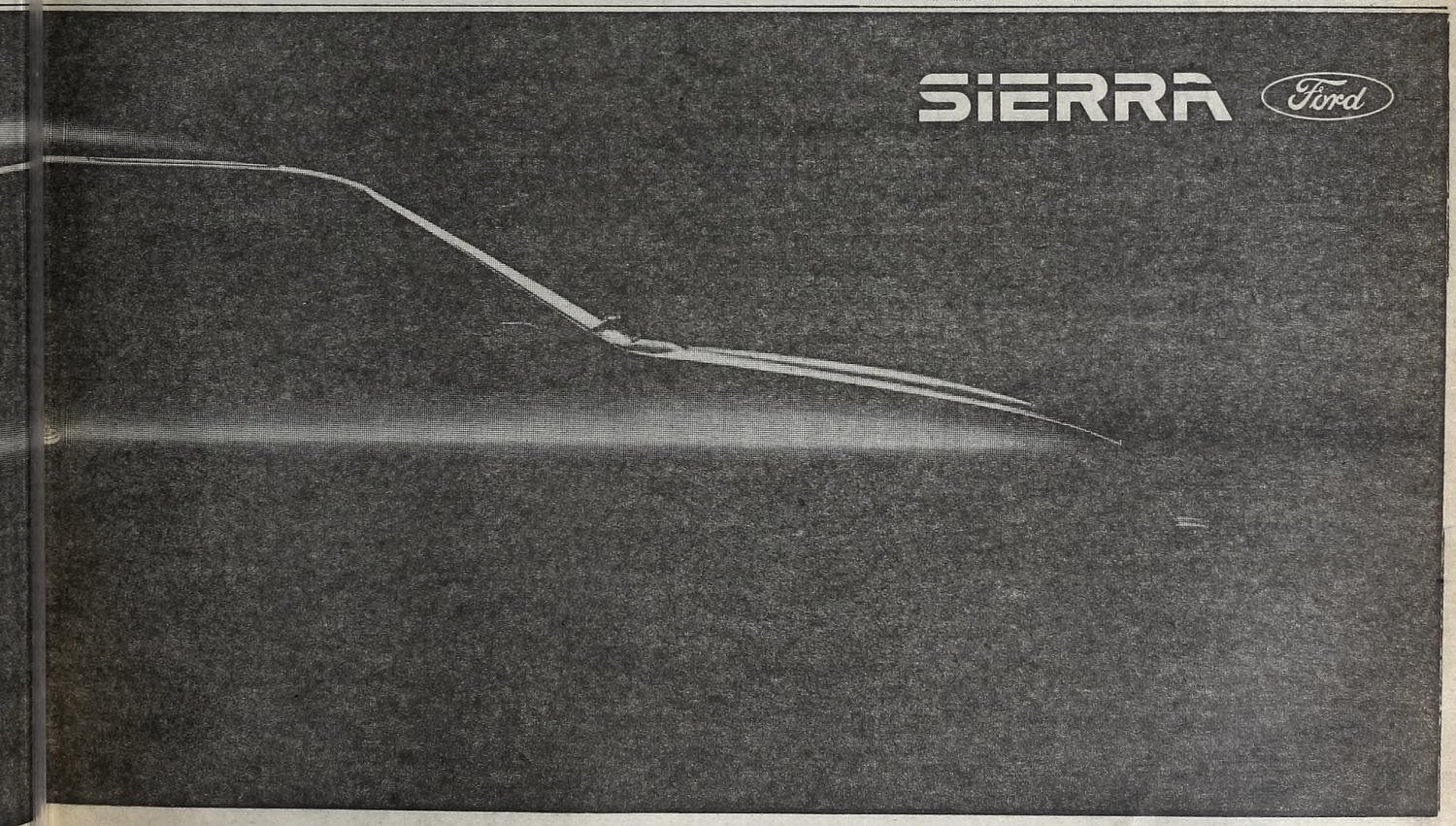

el viento.

FERRO, CAMPEON POR

Hasta la Suspensión, le Ganó al Millonario en Todos los Terrenos

EL PLANTEL QUE LO SUBIO A OTRO PODIO

Con la rara particularidad de contar con solo la defensa y el arquero, presentes en todos los partidos (el puntero Noremberg tiene las mismas presencias que los demás pero la mayoría de las veces ingresó en el segundo tiempo), Ferro necesitó apenas 18 futbolistas para dar la segunda vuelta olímpica de su historia futbolística. En 1982, también en el Campeonato Nacional, los de Caballito conseguían en el primer campeonato de su vida. Ahora ya tienen un segundo certamen para festejar. En ambas ocasiones el técnico fue el mismo: Carlos Timoteo Griguol, el cordobés autor de este "milagro verde". Cuatro años de trabajo, dos títulos. Casi nada.

Ahora, pasemos lista...

Eduardo Esteban Basigalup; Héctor Raúl Cuper; Víctor Hugo Marchesini; Oscar Alfredo Garre; Oscar Américo Agonil y Hugo Mario Noremberg 14 partidos; Jorge Alberto Brandoni; Adolfino Cañete Azcurra y Carlos Alberto Arregui 13 partidos; Alberto José Márcico (12) y Oscar Ramón Acosta 11 partidos; Claudio Crocco 8 partidos; Esteban Fernando González (6) y Roberto Walter Gargini 7 partidos; José Carlos Fantasuzzi 5 partidos; Roberto Mario Carlos Gómez 3 partidos; Marcelo Daniel Bauzá y Daniel Fernández 1 partido.

EL RETORNO. Su último ascenso lo logró en el '78 donde jugó 33 partidos, ganó 18, empató 12 y perdió en 3 ocasiones. Su delantera marcó 59 goles y su valla fue derrotada en 25 oportunidades. En plantel de entonces estaba formado por estos 22 jugadores, Omar Sánchez, Rocchia, Crocco, Héctor y Carlos Arregui; Apariente, Molina, Cuper, Bartolomei, Oca, Parisi, Garré, Franco, Tagliani, Lanza, Albariño, Lucco, Sotelo, Rota, Chazarreta, Rizzo e Iélamo.

Ferro, el exterminador, en dos minutos liquidó lo poco que quedaba del pleito. Cuando Cañete usó la cabeza como una catapulta y clavó la pelota en el ángulo superior izquierdo del arco de Pumpido se acabó todo. Si aún quedaban esperanzas entre los millonarios de una hazaña ellas se vieron abortadas. Después fue trabajar con tranquilidad el resultado y lo que es aun mas elogiable jugar un fútbol moderno con los ingredientes que tanto le reclaman al tren bala sus detractores: toque, lujos y un movimiento en el campo de juego que era un regalo para la vista. Si este es el fútbol aburrido ¿el fútbol dónde está?

River asistió impotente a esa demostración futbolística. Y lo que fue plausible en sus jugadores: aceptaron gallardamente la superioridad rival. Pero no tuvo el mismo eco en un grupo de su hinchada. Que quiso amargar el festejo de los "verdes", pero que no pudo entregar la Copa. Ese trofeo ya tiene lugar en la vitrina de Ferro. Nadie puede tener dudas de ello.

Como no tenemos dudas que este equipo ha logrado el nivel de aquel primer tren bala que construyó ese renovador que se llama Carlos Timoteo Griguol.

Remontar esa diferencia de tres goles le iba a ser muy difícil a River. Todos lo suponíamos. Pero quién iba a apostar que el "Verde" le iba a pintar la cara cuando se jugaban solo dos minutos y con otro cabezazo de Adolfino Cañete, como en el Monumental.

Si River tenía un candombe en la cabeza a partir de ahí vaya a saber uno qué pasó por su mollera. Porque ni los que saben lograban encontrar el camino entre ese vallado de piernas que lo apretaban en el medio. Porque Ferro no hizo lo que muchos creían: esperar atrás. Inteligentemente huyó de los "pantalonazos". Alejó a River de su área, fracturándolo en el medio. Allí recuperaba la pelota y partía el contraataque. No dejó ni una leve sombra para que alguien le pueda achacar el propósito de un fútbol defensivo. Porque si alguno atacó ayer fue el local. Y con que claridad lo hizo. Hasta pudo haber convertido algún tanto más.

Cómo habrá sido el mareo de los millonarios que solo llegaron una vez en los 70 minutos que se jugó el encuentro. Fue un cabezazo de Villalba (molestado por Borrelli) que salió sobre el travesaño. Nada más.

En cambio el tren bala daba gusto cuando se juntaban Cañete y Márcico. Y para colmo de males la defensa visitante no deaa "pie con bola" cuando ello ocurría.

Un par de intervenciones de Pumpido evitaron que las cifras se ampliaran. Sobre todo tras una gran jugada de Márcico logró manotear en gran forma el disparo ulterior del habilidoso delantero "verdolaga".

Después llegaron los incidentes. La suspensión. La vergüenza. Esta manía de tirar las fiestas abruptamente por la ventana. Ferro festejó a medias. Tras sus espaldas desnudas estaban la herida de ese fuego en las tribunas, las botellas, las piñas en derredor de su vuelta olímpica. La belleza de su juego no pudo contra la fealdad del escándalo que protagonizaron los inadaptados de River. No importa, nadie podrá acallar tu grito. Y desde aquí te saludamos: ¡Gloria al Ferro campeón!

1 FERRO: Basigalup; Agonil, Cuper, Marchesini y Garré; Arregui, Brandoni y Cañete; Noremberg, Márcico y Gargini. DT: Griguol.

0 RIVER: Pumpido; Saporiti, De los Santos, Borrelli y García; Francescoli, Olarticoechea y Alonso; Enrique (ST Bica), Villalba (Alfaro) y Teglia. DT: Cubilla.

Suspendido a los 25 minutos del segundo tiempo.
Gol: 1-0, 2m (PT) Cañete (FCO). Tiro libre desde la derecha sobre el medio del área que Cañete cabeceó al ángulo izquierdo de Pumpido.
Cancha: Ferro.
Recaudación: $a 3.360.300.
Arbitro: Teodoro Nitti (Regular). Se equivocó en muchos fallos y se mostró lento para seguir la jugada. De todos modos sus fallos no incidieron en el resultado y siempre mantuvo la autoridad.
EL SOBRESALIENTE: Carlos Arregui. Por la ductilidad para defender, obstruir en el medio y llegar con posibilidades al ataque. Fue un fogonero constante con su incansable despliegue y su fervor para quitar balones.

PREMIOS Y AGASAJO

Mientras Griguol aseguraba que para el domingo colocará a todos los titulares en el encuentro con Chacarita, los jugadores estaban pensando en los festejos y en la forma de conseguir un mejor premio que el magro 50 por ciento que les corresponde de la recaudación.

El día anterior al partido los más "veteranos" del plantel se reunieron con los dirigentes para solicitarles que les dieran un porcentaje de la televisación, si esto ocurría, o que les programaran un partido amistoso en el exterior con el cachet para repartir entre el conjunto. Además los futbolistas les recordaron que todavía les deben el partido amistoso por el título de 1982. Así que lo más factible es que los dirigentes busquen rival para el amistoso.

En cuanto a los festejos, los campeones quedaron citados para hoy a las 15 en la sede del club. Por la noche se les tributará un agasajo en una conocida mueblería de la zona que apoya con publicidad a la campaña del club.

Cañete consumó su obra y recibe el abrazo de cada compañero. Garré y Brandoni lo acorralan; Márcico y Gargini se acercan. Fue un golazo que dejó helado a todo River y desparató el festejo del nuevo título en los verdes.

SEGURO, ESTO SE TERMINO

Teodoro Nitti informó que el partido fue suspendido a los 25 minutos del segundo tiempo en virtud de que el comisario a cargo del operativo le informó dentro del campo de juego que no estaban dadas las garantías para que continuara el espectáculo.

"El oficial a cargo me dijo que corríamos riesgo todos, tanto ellos como los jugadores y nosotros porque la situación era insostenible, por eso, decidí suspender el encuentro. Además observé que el alambrado podía ser derribado en cualquier momento y los proyectiles podían alcanzar a los jugadores".

Con respecto a la identificación de los hinchas que provocaron los desmanes dijo: **"En el informe pondré que los incidentes provinieron de la tribuna que ocupaban los simpatizantes de River".**

Finalmente aclaró que la demora de 29 minutos que tuvo el inicio del encuentro se debió, solamente, a la presencia de los 25 chiquilines que se negaban a abandonar la cancha.

ARREGUI LO FESTEJO EN "CRONICA"

Por sobre los que pretendieron empañar ese legítimo triunfo de Ferro, no obstante, esa alegría y satisfacción por el título igual fue festejada.

Y si hay alguien que puede considerarse su jugador símbolo, por su continuidad y esforzado accionar a través de su campaña, sin lugar a dudas es **Carlos Alberto Arregui** (el 7-11-54 en José C. Paz). Con su bonhomía y galanura reconocida y pese al agotamiento que tenía después del partido, se mostró dispuesto a venir a festejar a CRONICA (como lo hacen todos los campeones de manera tradicional) junto a su esposa Patricia Alejandra Zambon.

Y aquí están sus recuerdos, anhelos, vivencias y reflexiones:

"Esta es una de las grandes satisfacciones de mi vida deportiva, solo que me da cierta tristeza y lástima ese pequeño grupito que no supo perder.

Arriba las copas en la feliz pareja de Carlos y Patricia.

Pensar que cuando nos fuimos al descenso en el '77 ellos se consagraron campeones y dieron la vuelta olímpica en la cancha de Huracán (por entonces River jugaba de local en esa cancha porque estaban remodelando el Monumental para el Mundial '78) y la hinchada de River sin embargo nos alentó gritando que Ferro volverá. Por eso estoy seguro que los que nos quisieron arruinar la noche fueron muy pocos. Me siento muy identificado con el club. Realmente tuve mucha suerte ya que llegué cuando tenía 16 años y a los 18 debuté en primera al darme la oportunidad don Victorio Spinetto...".

● FOGONERO DEL TREN BALA

"Yo trato de brindarme al máximo, pero es todo el equipo el que así lo hace. Salimos a la cancha con un planteo previo y ahora es el "Beto" Márcico el que más se destaca demostrando que es uno de los mejores jugadores del fútbol argentino. Quizás aquel equipo del '81 y '82 tenía mas dinámica y sorprendía a los rivales

Como ahora nos conocen, Griguol tuvo que variar su táctica-estrategia en cada encuentro y el que desnivela es Márcico. Pero siempre el rendimiento se mantuvo, ya que tratamos de cuidar la pelota, hacemos "pressing", salimos en bloque. Tenemos la convicción que estamos en lo cierto, porque pese a las críticas de que éramos "aburridos", el trabajo en la era Griguol dio sus frutos porque en pocos años, obtuvimos dos campeonatos y dos subcampeonatos. El actual nos costó bastante ya que al principio nos preocupaba Independiente y lo dejamos en el camino. Y cuando le ganamos a River de visitante ya no tuve dudas... Para mí fue un gran esfuerzo, no tuve vacaciones porque fui con el seleccionado a la India, no hice pretemporada y además jugamos entresemana. En el receso apenas si tuve tiempo de casarme" (Griguol les dio "permiso" también a Márcico-Cuper y Mario Gómez).

● LO QUE CUESTA VALE

"Ahora todo es festejo pero no puedo olvidarme que estuve un año y medio sin jugar porque en la "B" jugando contra Armenio me lesioné en un choque casual frente a Acuña. Por eso le estoy muy agradecido al doctor Piñeyro que me operó y a mi hermano Héctor que me alentó tanto para que no claudique.

Por suerte en el '80 llegó Griguol y insistió para que me quede (algunos querían darle el pase) y desde entonces soy titular...".

Arregui se mezcló con los compañeros del taller y brindó.

DONDE SE LO MIRE

No hay vuelo que valga, el cañetazo" fue letal. Pumpido no pudo llegar al ángulo. Golazo.

Casi un símbolo de Ferro. Márcico, idolatrado por los hinchas, da la vuelta olímpica.

LA ALEGRIA NO FUE COMPLETA

"Que este simple papel sirva de estímulo a mis compañeros de Ferro. Yo estaré pendiente de ese triunfo que nos llevará a campeones otra vez. Vaya mi apoyo al cuerpo técnico, jugadores y todos los que componen la familia de Ferro". Así decía el telegrama que envió Claudio Crocco desde Chile y que desde el pizarrón donde estaba pegado en el vestuario, era testigo silencioso de los festejos.

Como siempre suele ocurrir en las grandes alegrías, parecieron más contentos los dirigentes, allegados e hinchas que los propios jugadores, quienes además de su acostumbrada tranquilidad, esta vez se sintieron tocados por los incidentes. Lo decía el misionero Noremberg: **"Qué lástima que todo terminó tan mal. Yo no sé qué pretendían esos hinchas de River, estaban todos locos. Esto nos arruinó la fiesta".**

El autor del golazo, Adolfino Cañete, el más asediado por todos, expresó: **"Le di bien de frente al centro de Carlitos y antes que entrara en el arco ya me di cuenta que Pumpido no llegaba".**

Alberto Márcico dijo lo suyo: **"No es que la gente no guste de Ferro, sino que Ferro no es negocio y eso hace pensar distinto a los periodistas. Pero varias hinchadas como las de River, Boca y Unión nos aplaudieron. Me extrañó no ver policías en las tribunas y a alguien que apagase el fuego. Para mí no era la verdadera hinchada de River la que provocó desmanes y son otros los que quieren hacer morir al fútbol".**

Por su parte el técnico Griguol, expresó: **"La clave del partido no estuvo en apretar a los delanteros de River, sino a los defensores, que tienen más dificultades para trasladar la pelota. Era fundamental que no les llegara bien jugada a los hombres hábiles".**

Más adelante comentó: **"Pensaba que los pibes no estaban para aportar mucho en las finales, pero acaban de demostrarme que saben acompañar muy bien. Y no me extrañó la campaña porque para eso trabajamos, además acá se cuenta con el apoyo de los dirigentes que no dejan que al jugador le falte nada".**

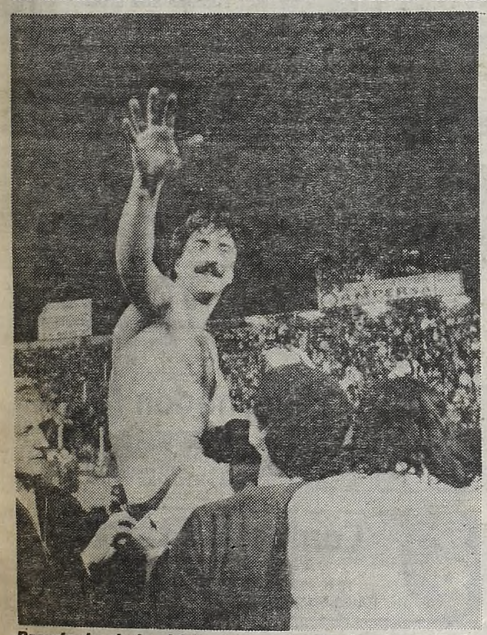

Brandoni saluda al frío, porque tiene calor de campeón.

ASI LLEGO A SER REY

1ª fecha	Platense 1	Ferro 4	(Márcico 2 (de penal), Cañete y Acosta)
2ª fecha	Ferro 2	A.Hornos 0	(Márcico y Cañete)
3ª fecha	Instituto 3	Ferro 3	(González 2 y Marchesini)
4ª fecha	Ferro 1	Platense 1	(Cúper)
5ª fecha	A. Hornos 0	Ferro 1	(González)
6ª fecha	Ferro 1	Instituto 1	(Acosta)

POSICIONES ZONA "E"

EQUIPOS	J.	G.	E.	P.	Gf.	Gc.	Pts.
FERRO	6	3	3	—	12	6	9
Instituto	6	2	3	1	11	6	7
Platense	6	2	3	1	7	7	7
Altos Hornos (Jujuy)	6	—	1	5	2	13	1

● OCTAVOS DE FINAL

4 de abril-Caballito	Ferro 1	Huracán 0	(Marchesini)
11 de abril-Patricios	Huracán 1	Ferro 0	

(por penales ganó Ferro por 7 a 6 y se clasificó)

● CUARTOS DE FINAL

26 de abril-Caballito	Ferro 1	Indep'te 1	(Márcico)
2 de mayo-Avellaneda	Indep'te 0	Ferro 0	

(en t/adicional ganó Ferro por 1 a 0 con gol de Arregui)

● SEMIFINAL

9 de mayo-Caballito	Ferro 1	Talleres 0	(Noremberg)
16 de mayo-Córdoba	Talleres 1	Ferro 1	(Noremberg)

● FINAL

24 de mayo-Núñez	River 0	Ferro 3	(Cañete, Noremberg y Márcico de penal)
30 de mayo-Caballito	Ferro 1	River 0	(Cañete)

LAS LAGRIMAS DEL DERROTADO

El telegrama de la Agrupación Riverplatense Antonio Liberti, deseándole, **"suerte a los muchachos"**, que estaba en la pizarra del vestuario visitante, nada tenía que ver con los rostros amargados e impotentes de los jugadores "millonarios", al terminar la contienda.

Norberto Alonso se encontraba a un costado y mostrando extrema desazón, pedía disculpas pero no tenía **"ganas de hablar con nadie".**

En tanto Nery Pumpido no se cansaba de explicar: "Creo que no fue falla mía el gol de Ferro. Arregui tiró con violencia, y cuando cabeceó Cañete la pelota hizo una rara parábola y se me metió en el ángulo izquierdo. Para mí fue inatajable. A River le faltó la suerte que necesita cualquier campeón. Ferro la tuvo y ahí lo tienen con su título".

Mientras tanto Héctor Enrique nos comentó: **"Cubilla me había hecho trabajar como puntero durante la semana, pero él sabe perfectamente que ése no es mi puesto. Sobre el costado me encuentro maniatado y no puedo demostrar lo que podría hacer tirándome al medio. Creo que hoy no anduve mal, y sigo esperando mi oportunidad para estar en la formación inicial".**

A PARTIR DE JUNIO, EL MARTES ES SU DIA DE SUERTE!!

PORQUE A PARTIR DEL PRIMER MARTES DE JUNIO, CON MAS E IMPORTANTES PREMIOS, SE SORTEA LA MEJOR COMBINADA DEL PAIS. RASPE Y GANE CON:

lotería de TUCUMAN

AHORA EN SU NUEVA MODALIDAD: ENTERO A $a 120, MEDIO A $a 60

DISTRIBUIDORES OFICIALES EN CAPITAL FEDERAL

LOTER CENTRO	25 de Mayo 392
LOTER CHACO	Callao 255 - 3º F
LOTERIAS ARGENTINAS SA	Bme. Mitre 2639
LOTERIAS FEDERALES SRL	Catamarca 18
KABAKIAN SRL	Cerrito 46 - 6º C
ORGANIZACION EL LITORAL SA	Rodríguez Peña 702
JULIO OSCAR SAENZ SA	Diagonal Norte 1103

crónica CLASIFICADOS

10 COMPRAS Y VENTAS VARIAS (Cpra. - Vta.)

COMPRAS (10)

COLCHON lana compro. 204-4330.

15 SERV PROFESIONALES CONSULTORIOS-VARIOS (Ofrecidos - Cpra. - Vta. - Alq.)

OFRECIDOS (15)

Centro Odontológico Integral
MECANICA DENTAL
DENTADURAS
ROTAS - NUEVAS - INMEDIATAS
FIJAS - FLOJAS - EXTRACCIONES
IMPLANTES
ESTETICA BUCOMAXILOFACIAL
"SONRIA YA"
Tratamiento Conductos - Rayos X
ATENCION A DOMICILIO
Bulnes 1910 • 84-6049 • 97-4113

crónica CLASIFICADOS
LANUS
Av. San Martín 2715
Lanús Oeste

DENTADURA
Floja, nueva rota, en el acto. Boedo 981. Pedir hora. Tel.: 97-8137.

DENTADURAS "SONRIA YA"
Nueva fija $a 1.000 rota floja reformas, extracciones, implantes. Centro Mecánico Dental: Bulnes 1910 PB 97-4113, 84-6049. Unica dirección. De 8 a 21 hs.

DENTADURAS nuevas, rota, reforma, floja, acto. 8-21 hs. Güemes 3505 PB 1º

DENTADURA rota, acto nva. 24 hs. Riobamba 366, 3º "B" 45-1352.

DENTADURAS: Rota, floja, nueva, acto. De 8 a 20 hs. Talcahuano 291.

DENTADURA: Rota, nueva, acto, tall. 45-5381. Lavalle 2072, 1º D. 8-20.

22 ALQUILER DE CAMIONES PICK UPS-FLETES (Pedidos - Ofrecidos)

Rubro 22

LONAS
PLASTICAS PARA CAMIONES Y CAMIONETAS
OFERTAS ESPECIALES Y OCASIONES PERMANENTES
APA PLASTICOS SRL
Llavallol 1650 Lanús O. (1824)
Tel. 241-5514 247-3029

ROJO, QUE EL PRIMER

Por las Semifinales de la Copa una Dura "Parada" Ante Nacional;

MONTEVIDEO, 31 (AP, ANSA, DYN).— Nacional e Independiente, apelarán esta noche aquí a todo su potencial no solo para revertir sus magros presentes futbolísticos sino para disputar dos puntos vitales en la apertura del grupo semifinal "A" de la Copa Libertadores de América. Los dos tienen en común una larga tradición de éxitos en el certamen al punto tal que Independiente es su máximo ganador, con seis títulos en su haber; en tanto que Nacional lo obtuvo en dos oportunidades.

La actualidad es, quizás, aparentemente contrastante con ese pasado de gorila. Ambos tuvieron que sufrir más de la cuenta para clasificar en sus respectivos grupos eliminatorios. Pero, de cualquier manera, el balance final los mostró como los ganadores inapelables.

Los "rojos" realizaron en la víspera su última práctica en la cancha del club River Plate, en el parque Saroldi, después de una gestión del arquero Carlos Goyén, iniciado en las filas de esa entidad.

A su vez, José Pastoriza, se mostró contrariado por no poder utilizar el estadio Centenario para chequear los efectos de la iluminación. Su pedido fue rechazado debido a las malas condiciones en que estaba el campo de juego y por tanto el argumento es válido.

Para la vanguardia, Pastoriza se decidió por Percudani, sin renunciar al planteo ofensivo de dos punteros netos, con Burruchaga sumado a la zona de creación.

En la línea de fondo se confirmó a Clausen y Enrique como marcadores laterales. Consciente de esto, el técnico Pastoriza, se apresuró a decir a quien lo interrogara, que no saldrán a defenderse.

Nacional, no pasa por un gran momento. Sin embargo, esta frase que se repite en esta ciudad, más tensionada por la apertura política que por el choque entre el fútbol de las dos orillas, pierde valor cuando se analiza la riqueza de su plantel. En especial, cuando se aprecia que figuras como Moreira, Perdomo, Luzardo, Carrasco y Aguilera, la columna vertebral del conjunto, que son hombres que se agrandan en los compromisos difíciles.

El entrenador de los tricolores, Juan Martín Mujica, confirmó la alineación del equipo con la actuación de Arsemio Luzardo como volante izquierdo pasando al centro del ata-

LES BAJARON LA CAÑA

MONTEVIDEO, 31 (AP).— La tirantez que existía entre el Colegio de Arbitros y los jueces internacionales del fútbol uruguayo hizo eclosión en las últimas horas, a tal punto que dos de estos últimos fueron suspendidos luego que estuvieran a punto de irse a las manos.

Tras un altercado con integrantes del Colegio de Arbitros, los jueces **Ramón Barreto y José L. Martínez Bazán** fueron suspendidos para dirigir encuentros por el torneo local.

Barreto y Martínez Bazán reaccionaron airadamente ante expresiones de un integrante del Colegio de Arbitros, quien acusó a los jueces de favorecer con sus fallos a los equipos grandes, Nacional y Peñarol.

El Colegio, órgano que designa y controla la actuación de los árbitros, suspendió por seis fechas del campeonato local a Barreto y por tres a Martínez Bazán. Sus integrantes presentaron además la renuncia a sus cargos.

"NOS QUIEREN PASAR"

Argentinos Acusa al Barsa "por no Cumplir con lo Pactado"

Los dirigentes de **Argentinos Juniors, Domingo Tessone y Humberto Carlés,** presidente y vicepresidente primero, respectivamente, señalaron molestos que las fechas propuestas por el **Barcelona** para jugar los siete partidos pendientes, y que forman parte de una de las tantas cláusulas estipuladas cuando la transferencia de **Diego Armando Maradona** al club catalán, **"carecen de seriedad y son de imposible cumplimiento"** y anunciaron que **"rechazaremos la propuesta por telegrama e invitaremos a que abonen los 700.000 dólares correspondientes en calidad de reparación por no haber cumplido con lo acordado oportunamente en el contrato de transferencia".**

Menos complaciente en sus declaraciones fue el asesor letrado de la entidad de **La Paternal,** doctor **Atilio Aníbal Alterini,** quien dijo: **"El plazo para que esos siete encuentros se disputen, vence el próximo 30 de junio. Si llegada esa fecha los mismos no se llevaron a cabo, cosa que a esta altura de las circunstancias parece lo más probable, entonces quedarán dos opciones para que el señor Tessone, o mejor dicho la comisión directiva de Argentinos Juniors, decidan. Una es intimarlos a pagar los 700.000 dólares pertinentes, y la otra, mucho más contundente, solicitar que sea devuelto el jugador, es decir que Maradona retorne a Argentinos Juniors".**

La historia, aunque es larga, tuvo acontecimientos recientes. Y en realidad fueron estos últimos hechos los que molestaron profundamente a la dirigencia de los **"Bichos".** Sucede que el 29 de mayo, el **Barcelona** le envió a **Argentinos Juniors** un télex en el que ofrecía a su equipo con **Maradona** para jugar los cotejos convenidos entre el 4 y el 30 de junio venidero.

Al referirse a esta situación, **Humberto Carlés,** vicepresidente de **Argentinos,** expresó que **"hace cinco meses que empezamos a conversar acerca de este tema. Primero le pedimos y luego intimamos al Barcelona para que fijara fecha y plazos. Empezaron a responder con evasivas, sin concretar absolutamente nada. Ahora resulta que cuatro días antes de la primera fecha propuesta hacen llegar semejante ofrecimiento. No es serio. Además, como intuimos que podía haber algo extraño detrás de todo esto, hicimos algunas averiguaciones y nos encontramos con un detalle muy interesante: el Barcelona tiene que jugar dos partidos por la Copa de Liga el 3 y 10 de junio venidero, por lo tanto deducimos que lo que se ofrece a Argentinos Juniors no es el equipo titular con Maradona incluido, sino, y valga la expresión, un plantel de cuarta en el que figura Diego.**

Al consultársele acerca de la real importancia de que **Barcelona** presentara o no a todos sus titulares, teniendo en cuenta que debía asegurarle a **Argentinos Juniors** 100.000 dólares por partido, **Carlés** aclaró: **"No es así, están equivocados. Los siete partidos los vende Argentinos Juniors al mejor postor, al precio que pueda negociarlos. Solo en caso de que los mismos no se jueguen, es decir que exista un imcumplimiento por parte de ellos, tienen que abonarnos 100.000 dólares por cotejo a modo de reparación.**

Tessone coincidió con tales afirmaciones y recordó que el plazo para que se realicen los partidos finaliza el próximo 30 de junio. **"Por intermedio de nuestro abogado** —dijo— **redactaremos el texto del telegrama rechazando el ofrecimiento y lo enviaremos a la Federación Española de Fútbol por medio de la Asociación del Fútbol Argentino.**

El panorama fue completado por el **doctor Atilio Alterini,** quien explicó que **"desde octubre del año pasado figuran las fechas en un acta. Varias veces ellos se encargaron de modificarlas e indicaban otras que luego tenían ocupadas. Claro, aquí la gran pulseada es si ellos pagan o no los 700.000 dólares.**

NAPOLI, INSISTE

NAPOLES, Italia, 31 (EFE).— El viaje imprevisto a Barcelona de dos exponentes del Napoli dejan presumir el progreso de las negociaciones para la transferencia del argentino Diego Maradona.

Según las versiones, el viaje emprendido hoy a Barcelona por el director general del Napoli, Antonio Juliano, junto con el dirigente de la sociedad Antonio Tagliamonte, está relacionado con la conclusión de esa operación.

● **GARANTIAS BANCARIAS**

Juliano y Tagliamonte se encontrarán con los dirigentes del Barcelona para aclarar algunos detalles relativos a las garantías bancarias pedidas por el club catalán para la consecución de las negociaciones.

El Napoli, aceptando las condiciones impuestas por el Barcelona, quiere moverse en el respeto de las normas sobre el mercado de divisas y de los reglamentos de la Federación Italiana de Fútbol.

Si se superan estas dificultades podría concluir aceleradamente la transferencia de Maradona al Napoli.

ORO · AVISOS AGRUPADOS · ORO · PROFESIONALES · ORO · COMPRAS Y VENTAS · ORO · COMPRAS · ORO

1 PERSONAL
PROFESIONALES · TECNICOS · EMPLEADOS
OPERARIOS · PEDIDOS Y OFRECIDOS

A 25 TEJEDORES/AS
MECANICOS PARA TELARES
Necesita
PRODUCTEX S.A.C.I.
Para reactivar su tejeduría - Turnos diurnos - Horas extras - Con premios.
HASTA $a 85 LA HORA
Presentarse con certificados de empleos anteriores. Documentos de Identidad y en ayunas, con muestra de orina para análisis.
Av. ADER 3620 - MUNRO

2 COMPRAS Y VENTAS

ORO CONSTITUCION Dentro Estación
Alhajas Antiguas-Brillantes $a 999 x gr.
BRASIL 1128 - Local L y L

Tucumán 764 Local 21
NADIE PAGA MAS
ORO - ALHAJAS - BRILLANTES
ESMERALDA 587 Sábados hasta 14 horas

ORO ESTACION RETIRO
AV. RAMOS MEJIA 1472
Entre Estación San Martín y Belgrano
$a 999 en alhajas Antiguas c/Brillantes Audio Grabadores.

EN SU NUEVA Y UNICA DIRECCION
en ONCE casa Juancito
JUANCITO PAGA MASSS!!!
RIVADAVIA 2928 FRENTE A LA PLAZA COMPRA
ORO
ALHAJAS ANTIGUAS con BRILLANTES - AUDIO - TV COLOR
BLANCO Y NEGRO - PASA CASSETTES - GRABADORES ... etc.
I COMPRO TUTI !!! DE 8,30 a 20 - SABADOS ABIERTO

ORO RIVADAVIA 2888
FRENTE PLAZA ONCE
18 K PAGO MAS EN 999
EXPERTOS EN BRILLANTES
Platería
TASACIONES GRATIS

ORO RIVADAVIA 2972
PRIMER LOCAL
EN ONCE
Compra Oro
Alhajas Antiguas
Peso Exacto
Valor Real
FRENTE PLAZA ONCE

ORO 18 K 999 PAGO MAS EN Alhajas Antiguas con Brillantes
Corrientes 2832
Casi esq. Pueyrredón

ROJAS 59 - 1ª JUNTA
ORO
1/2 cdra. Estac. Caballito - Frente placita
$a 999.- x Gr. Alhajas Antiguas
Compro Audio - TV - Grabadores

ORO Pueyrredón 512
Casi esq Corrientes
SUPERAMOS
CUALQUIER PRECIO Y PAGAMOS
UN ADICIONAL POR HECHURA
18 K 999 PAGO MAS EN A A

ORO Corrientes 2813
A Metros AV. PUEYRREDON
18 K 999 PAGO MAS EN
Alhajas Antiguas con Brillantes - Plata

4 PROFESIONALES

VENEREAS
Piel - Venereas - Glándulas. Dr. Cortondo (Med.). Montes de Oca 51, P. Baja, PLAZA CONSTITUCION. Diariamente 15-21. Sábados 9-12. Tel. 28-6366.

ENFERMEDADES DE LA SANGRE, PIEL, VIAS URINARIAS. Dr. Cortondo Lun. a viernes 9-12, 15-21 hs. Saavedra 22, PB, B 48-0401 (Plaza Once).

DESPIDOS - ACCIDENTES
SUSPENSIONES
Dres: DI LELLO
CONTARTESE y Asoc.
Consultas Gratis
Sarmiento 2172 p. 5° "25"
Cap. 49-3125
Hor: 9-20 hs.

SORBO SEA PARA VOS

Ambos Buscan Recuperarse

que a Juan Ramón Carrasco, calificado como "en bajo momento" por la prensa deportiva local.

En cuanto a las dudas que existían acerca de la presencia del puntero izquierdo Jorge Villazán, las mismas se disiparon hoy a primera hora de acuerdo con la favorable evolución de un esguince en un codo que obligó a enyesarlo en su momento.

AQUI ESTAN, ESTOS SON

NACIONAL: Sosa; Moreira, Graniolatti, Aguirrogaray y González; Berrueta, Perdomo y Luzardo; Aguilera, Carrasco y Villazan: DT: Mujica.
INDEPENDIENTE: Goyén; Clausen Villaverde, Trossero y Enrique; Giusti, Marangoni y Bochini; Percudani, Burruchaga y Barberón. DT: Pastoriza.
Estadio: Centenario.
Terna Arbitral: Romualdo Arpi, José Aragao y Luis Carlos Félix (Brasil).

GOYEN, OTRA VEZ 'VICTIMA'

Según un cable de la agencia DYN procedente de Montevideo, el arquero de Independiente Goyen volvió a criticar a los periodistas para dejar bien sentada su posición. No es nuevo esto en el arquero de los "rojos", y por eso causa indignación. Eso de "yo no dije lo que dicen que dije", es muy común en los últimos tiempos. Quizás alguna vez llegue el día en el que quienes hacen declaraciones comprometidas, las sostengan.

A continuación va el texto que la agencia remitió con la información: El hombre mas buscado por la prensa uruguaya para entrar en la intimidad de Independiente es, naturalmente, **Carlos Goyén**, quien declaró que su equipo deberá cuidarse **"solo de la subida de Moreira y de las diagonales de Aguilera, porque de los tiros de lejos de Carrasco, Berrueta y Luzardo, me encargo yo".**

Un diario uruguayo fue mas allá aún y consiguió, previas charlas con ambas partes, una reconciliación de Goyén con el director técnico del seleccionado local, **Omar Borrás**, ya que se consideraban enfrentados por delcaraciones hechas por el arquero.

En esas declaraciones Goyén señalaba **"en Uruguay el único que no me tiene en cuenta para la selección es Borrás, ya que los dirigentes y la hinchada piensan que tengo que estar en el plantel".**

"Lo que pasa es que una cosa es hablar con un periodista y otra con alguien que no lo es", se disculpó aquí el guardavallas. **"Lo que dije —explicó— es que como no estoy en los planes de Borrás voy a seguir trabajando para estarlo".**

UN FIN DE SEMANA DISTINTO: SIN TV

No habrá televisación de encuentros de primera división este fin de semana. Así lo dispuso anoche la AFA al no arribarse a un acuerdo con las autoridades de ATC con respecto a la programación que se quería implantar a partir de junio.

El canal de la calle Tagle había presentado una lista de encuentros a televisarse desde la Capital o el Gran Buenos Aires, ya que no tuvo eco, salvo excepciones la emisión de encuentros desde el interior. Los márgenes de audiencia y venta publicitaria no fueron lo suficientemente altos como para convencer a las autoridades del canal para seguir con esa programación.

El próximo miércoles en reunión de presidentes se decidirá en definitiva qué rumbo se toma con la televisación.

Con respecto a la cuantiosa deuda que mantiene el canal por los partidos ya televisados la semana próxima comenzarán a abonarse en la tesorería de la AFA.

¡QUE FINAL! UN MUERTO Y HERIDOS GRAVES

ROMA, 31 (ANSA, DPA y EFE).— Un muerto, un herido en estado de coma y una cincuentena de heridos, en su mayoría ingleses, constituye el balance final de los incidentes acaecidos tras disputarse en esta ciudad la final de la Copa Europea de Fútbol entre el Roma y el equipo británico Liverpool. Danilo Musetti, de 23 años, murió al caer de un furgón, Marco Pomponi, herido en la cabeza por un botellazo de un hincha del Liverpool, está gravísimo, mientras que tres ingleses acuchillados debieron ser atendidos de urgencia.

El encuentro se había desarrollado normalmente. En el tiempo reglamentario se llegó a un salomónico final de 1-1. Luego se jugaron 30 minutos adicionales, y como subsistía la igualdad, se llegó a la definición por penales, donde finalmente se impusieron los británicos (5-3).

Esta derrota causó gran malestar entre los aficionados italianos, quienes se apostaron en las inmediaciones del estadio a poco de finalizar el cotejo, desde donde comenzaron a atacar a los visitantes apedreando los ómnibus que debían transportarlos.

Y como era lógico, los hinchas británicos bajaron de los vehículos y comenzaron a "contraatacar", lo que incidió para que se armara una fenomenal trifulca en la que todos los elementos eran válidos para atacar o defenderse. Mientras tanto, fuerzas policiales hacían desesperados esfuerzos con la finalidad de separar a los grupos rivales.

Cuando ya los palos y las piedras no alcanzaron para los propósitos buscados, salieron a relucir navajas y cuchillos de regulares dimensiones, tomando en ese instante la pelea carices verdaderamente trágicos.

Fue entonces que se vio que varios de los combatientes caían totalmente ensangrentados. La violencia se había desatado en todo su poderío. Los hinchas de uno y otro bando no daban un paso atrás y la pelea parecía que no podría ser detenida por nada ni por nadie.

Finalmente, la policía tuvo que intervenir con gases lacrimógenos y cachiporras para detener la violencia desatada, deteniendo a varios de los principales responsables del vandálico hecho.

JAITE SIGUE EN CARRERA

PARIS, Francia, 31 (ANSA, UPI, EFE).— El tenista argentino José Luis Clerc perdió ante el checoslovaco Karol Novacek por 6-2, 2-6, 3-6, 6-3 y 6-8 y quedó eliminado del Campeonato Abierto de Francia, que se disputa en el tradicional escenario de Roland Garros.

El certamen, dotado de 1.800.000 dólares en premios, resultó nefasto para los jugadores argentinos. De los nueve que iniciaron la competencia solo tres lograron superar la primera ronda, José Luis Clerc, Carlos Castellán y Martín Jaite.

● GANO JAITE

Martín Jaite, de 19 años, consiguió hoy el triunfo más importante de su breve carrera, al vencer al norteamericano Vitas Gerulaitis, por 6-3, 1-6, 6-4 y 6-3, clasificándose para la tercera rueda.

Jaite, que el sábado tendrá que enfrentar al norteamericano Jimmy Connors, es el único de los nueve argentinos que queda en competencia, ya que hoy José Luis Clerc fue vencido por el checoslovaco Karol Novacek, por 6-2, 2-6, 3-6, 6-3 y 8-6, y Carlos Castellán por el norteamericano Harold Solomon, por 4-6, 6-4, 6-0 y 7-5.

● ENOJO

Guillermo Vilas, de la Argentina, cayó sorpresivamente en la vispera ante el suizo Heinz Gunthard (4-6, 6-4, 7-6 y 7-6) tras 4h40m de juego. Al finalizar el partido, el argentino les respondió a los periodistas, cuando le preguntaron si dejaría de participar, que **"cuando empecé a jugar no les pedí permiso a ustedes, y cuando decida dejar de jugar se los voy a decir. Así que no me pongan las palabras en la boca".**

LOS ENTRETELONES DEL ULTIMO PROGRAMA DE GUERRERO MARTHINEITZ

"NUNCA TRABAJARIA CON ROMAY"

HABLA EL HIJO DE NITO MORES:

"NO QUIERO ESTUDIAR; SI CANTAR TANGOS"

ISABEL PERON, DE RODILLAS ANTE LA VIRGEN

YA FALTA POCO PARA IR, GRATIS, A CONOCER PERSONALMENTE A "MENUDO"

ARNALDO ANDRE: "NO ME CASE PORQUE NO SOPORTO LA CONVIVENCIA"

LOLITA TORRES PRESENTA A SU PRIMER NIETO

LO QUE NADIE LE CUENTA DEL MUNDO DE NUESTRA FARANDULA

TODAS LAS REVISTAS EN UNA

YA ESTAMOS IGUALES

No es Tango. Lo Dice Palermo con 11 Pruebas

Palermo no quiere dar ventajas. Por eso, últimamente trata de jugarle de igual a igual al que raye. Al menos en esa cuestión de hacer carreras a rolete viene empatando. Por ejemplo para mañana se larga con once pruebas, "despegando" a las 16 para acabar por horario —si es que se cumple— a las 22.35. De arranque no más tres pruebas que atrapan. Tales como la milla de la inicial y como los 2.200 metros del premio José Fioravanti en el segundo turno donde capacitados fondistas se sacarán astillas en procura de un nuevo halago. Un halago que bien puede lograr **Forgas**, pero en caso de responder de lleno a sus antecedentes. O al menos a su última aparición en público donde dio muestras de su aliento al derrotar por 4 cuerpos a Nadia en terreno húmedo, marcando 2'19"2/5. Segunda de Propicia, sin luz y vencedora ante Chinona en 2'4"3/5 la de Barattucci está de moda rigurosa. ¡Ni pensar en que la hija de Get Sun pueda llegar a caerse! Pero no transitará sobre un camino de rosas. Justamente porque ahí estarán Suita y Sunfast que le harán la vida imposible desde el arranque. Muchos más la primera que vendrá a la búsqueda del desquite. O sea cuando Forgas la dejó a tres cuatro en su último intento.

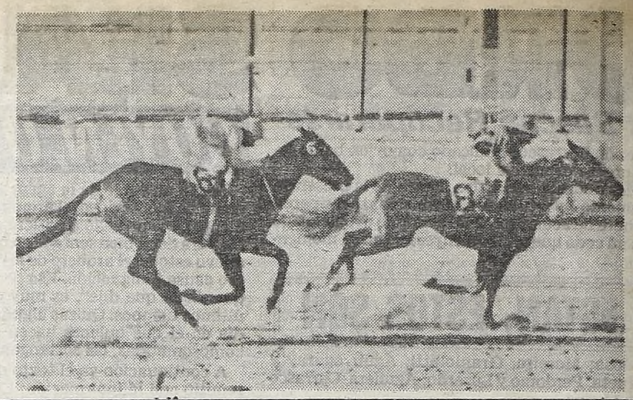

Forgas tiene todo: la cartilla, a favor y el reloj que la coloca a tope. Como para hacer un paseo de la segunda palermitana.

PROGRAMA COMPLETO PARA MAÑANA EN EL HIPODROMO ARGENTINO

1ª CARRERA — Pr. LINO E. SPILIMBERGO (Com. Ap. triple) - 1.600 Mts. — A las 16

(APUESTAS A GANADOR, PLACE, LLAVES, EXACTA Y TRIFECTA)

4 ULT. PERF.	ANOTADOS	JOCKEY	e/k. PADRE-MADRE	CUIDADOR	ULTIMA PERFORMANCE	JOCKEY	Kl.	COTIZACIONES	Tiempo	Hip./Pta.	Fecha
2A 2A 3S 5S	1 TEIE	J.Valdivieso	2/55 Unánime-Queen Saba	A.Giov'tti	2 a 3 cpos. de Savoyarde 55	J.Valdivieso	55	67.645 en 198.345	1'31"	Arg.n.	18/5/84
0A — — —	2*PRONTOLIA	O.Dominguez	2/55 Pronto-Yondolia	A.Castro	7 a vs. cpos. de Savoyarde 55	O.Dominguez	55	1.586 en 198.345	1'31"	Arg.n.	18/5/84
4A — — —	3 LUNAMADA	V.Sanguinetti	2/55 Ahmad-Causante	E.Ferro	4 a 7 cpos. de Panicum 55	V.Sanguinetti	55	33.575 en 384.365	1'31"	Arg.n.	11/5/84
— — — —	4 FRAU POMPADOUR	O.Ayude	2/55 Frari-La Manche	J.Ferro	Debuta	—		—		—	
— — — —	5 PALACIEGA	R.Galloso	2/55 P.Dancer-Ewing	A.Colomé	Debuta	—		—		—	
— — — —	6 DAVIS	M.Abregú	2/55 Ahmad-Dirisima	D.Pascual	Debuta	—		—		—	
— — — —	7 GRAN DICHA	M.Lezcano	2/55 Cipayo-Gran Ilusión	C.Bianchi	Debuta	—		—		—	
— — — —	8 PALAKONA	J.Jarcovsky	2/55 Snow Tiger-Poliana	J.Garcia	Debuta	—		—		—	

Candid.: TEIE (1) — Enem.: Gran Dicha (7) — Sport: Lunamada (3)

LLAVES: 1 — 1 Teie; 2 — 2 Prontolia, 8 Palakona; 3 — 3 Lunamada; 4 — 4 F. Pompadour; 5 — 5 Palaciega, 7 G. Dicha; 6 — 6 Davis

2ª CARRERA — Pr. JOSE FIORAVANTI (Cont. Ap. triple) - 2.200 Mts. — A las 16.35

(APUESTAS A GANADOR, COMBINADA COMUN, ENGANCHE, EXACTA Y TRIFECTA)

4 ULT. PERF.	ANOTADOS	JOCKEY	e/k. PADRE-MADRE	CUIDADOR	ULTIMA PERFORMANCE	JOCKEY	Kl.	COTIZACIONES	Tiempo	Hip./Pta.	Fecha
3L 2L 4L 3L	1 TENDER PASSION	C.Arena	3/55 Sheet Anchor-Forciving	J.Maldotti	3 a 1½ cpos. de Verano xx 57	O.Mansilla	50	113.298 en 889.898	1'39"4/5	L.P.p.	12/3/84
1A 2S 1A 2S	2 FORGAS	A.Baratucci	3/57 Get Sun-Hematite	J.Baratucci	1 por 4 cpos. a N. Bot 56	A.Baratucci	56	123.295 en 500.775	2'19"2/5	Arg.h.	11/5/84
4A 4S 1A 2A	3 SUNFAST	M.Lezcano	3/52 Peter Prompt-Scotch Sun	C.Bianchi	4 a 4 cpos. de Forgas 56	M.Lezcano	55	72.635 en 500.775	2'19"2/5	Arg.h.	11/5/84
3A 5A 1A 1A	4 SUITA	V.Sanguinetti	3/55 Faridon-Suelta	G.Cervi	3 a 4 cpos. de Forgas 56	J.Paulé	56	44.524 en 500.775	2'19"2/5	Arg.h.	11/5/84
1S 1A 2S 3S	5 ANECDOTISTICA	J.Valdivieso	3/55 Circinus-Anécdota	C.Aguirre	1 por ½ cpo. a Primorosa 56	J.Valdivieso	55	144.224 en 1.928.389	1'40"2/5	S.I.n.	16/5/84
0A 0S 6A 1A	5aYALOUSE	S.Videla	3/52 Ydja-Florrie	Idem.	8 a 13 cpos. de F. Lisette 56	O.Conti	56	1.955 en 998.293	1'25"2/5	Arg.n.	27/5/84

Candid.: FORGAS (2) — Enem.: Suita (4) — Sport: Sunfast (3)

3ª CARRERA — Pr. VICENTE FORTE (Final. Ap. triple) - 1.600 Mts. — A las 17.20

(APUESTAS A GANADOR, LLAVES, ENGANCHE, EXACTA Y TRIFECTA - 1ª Ap. "5 y 6")

4 ULT. PERF.	ANOTADOS	JOCKEY	e/k. PADRE-MADRE	CUIDADOR	ULTIMA PERFORMANCE	JOCKEY	Kl.	COTIZACIONES	Tiempo	Hip./Pta.	Fecha
0S 4A 0S 0S	1 GOOD TURK	L.Cass'doro-4	4/57 Hot Turk-Gulf Crack	R.Sosa	9 a vs. cpos. de L. Rhythor 54	O.Tabares	54	68.372 en 1.856.720	1'26"4/5	S.I.n.	19/5/84
5S 6A 0S 2L	2 SADE	C.Ibarba-4	4/57 Lefty-Sabinas	J.Zubiri	5 a 9½ cpos. de Antiquaire 55	R.Laitán	55	112.664 en 1.490.822	1'22"2/5	S.I.n.	9/5/84
6S 5S 6A 6A	3 CIPATRIE	I.Desvard	4/57 Cipayo-La Patrie	R.Pelle'tta	6 a 6½ cpos. de Scaler 55	P.Sahagian	55	35.056 en 487.821	1'24"1/5	S.I.n.	9/11/83
0S 2A 4S 2A	3aCHIMBA CHICO	M.M'giafave-4	4/57 Canrobert-Maquisese	Idem.	7 a 13 cpos. de L. Thythn 56	O.Modica	55	211.225 en 1.827.363	1'26"2/5	S.I.n.	19/5/84
3A 2L 0S 0A	4 TRANQUILON	M.Rodriguez-2	4/57 Mirebeau-Tranquila	E.Elicabide	3 a 3 cpos. de Ebano 57	L.Tocci	56	14.253 en 411.927	1'55"	Arg.n.	20/5/84
4A 4A 4A 6A	5 OCORI	S.Barrera-4	4/57 Cipol-Sparrow	R.Bayardi	4 a 8 cpos. de E. Field 56	De Arriba	55	52.534 en 288.099	1'27"	Arg.p.	18/5/84
6L 0L 0L 0L	6 MAPILLADO	X.X.	4/57 Mapiqui-Callejera	D.Herrera	6 a vs. cpos. de El Fugaz 56	C.Dominguez	56	728 en 192.038	1'50"	L.P.n.	26/2/84
5L 3A 2L 3L	7 MARPAB	P.Peralta-3	4/57 Timeless-Moment-S.Linda	J.Hermozo	5 a 9 cpos. de Abbot 56	A.Roldán	55	317.273 en 1.029.389	1'34"	L.P.n.	10/5/84
— — — —	8 EL PELIGRO	J.Leske-2	57 El Abra-Snow Bit	J.Quintero	Debuta	—		—		S.I.p.	6/5/84
4S 2L 4A 3L	9 EL VIVO	C.Coscia-4	4/57 Up-Apiolada	A.Corro	4 a 7 cpos. de Sción 58	D.Pasc'llo	56	41.827 en 1.920.389	1'47"	S.I.p.	6/5/84

Candid.: C. CHICO y CIA. (3-3a) — Enem.: Marpab (7) — Sport: El Vivo (9)

LLAVES: 1 — 1 G. Turk, 6 Mapillado; 2 — 2 Sade, 8 El Peligro; 3 — 3 Cipatrie, 3aC. Chico; 4 — 4 Tranquilon; 5 — 5 Ocori, 7 Marpab; 6 — 9 El Vivo

4ª CARRERA — Pr. JUAN CARLOS CASTAGNINO (Com. 1ª doble extra) - 1.800 Mts. — A las 17.55

(APUESTAS A GANADOR, PLACE, LLAVES, EXACTA Y TRIFECTA - 2ª Ap. "5 y 6")

4 ULT. PERF.	ANOTADOS	JOCKEY	e/k. PADRE-MADRE	CUIDADOR	ULTIMA PERFORMANCE	JOCKEY	Kl.	COTIZACIONES	Tiempo	Hip./Pta.	Fecha
4S 0A 4S 0S	1 CORTINERA	W.Blanco	6/55 Ligero-Relojeadora	A.B'chimano	4 a 11 cpos. de Disgerard 56	R.Michelena	53	22.512 en 632.158	1'38"4/5	S.I.n.	15/5/84
5S 3S 0A 4S	2 SURENA	M.Lopez	5/55 Terminal-Quebranta	J.Antog'zzi	5 a 1 cpo. de Elebau 54	M.López	55	28.018 en 1.666.211	2' 5"2/5	S.I.h.	23/5/84
3A 2S 3A 1S	3 ANTILLAS	J.Valdivieso	5/55 Dart Board-Maria Morena	S.Scabone	3 a 3 cpos. de B. Press 56	J.Valdivieso	56	12.165 en 44.982	1'26"2/5	Arg.n.	24/9/83
3A 5A 6S 4A	4 PEQUEÑA INDIA	A.Aguirre-4	5/55 Indian Summer-Petit Melody	E.Tamay	3 a 3½ cpos. de Olivina 57	A.Aguirre	53	2.605 en 111.540	1'26"2/5	Arg.n.	12/5/84
0S 3A 5S 4A	5 ATORRANCIA	R.Llanos-4	5/55 Pedro Solo-Purna	J.Garcia	7 a vs. cpos. de Virreynante 57	J.Valdivieso	57	49.876 en 653.503	1'36"4/5	S.I.n.	30/4/84
0A 6S 1A 0A	6 CALLAMPA	I.Torres	5/57 Amateur-Bacallana	J.Torres	8 a 16 cpos. de Eternite 60	J.Torres	60	4.285 en 573.305	2' 3"1/5	Arg.n.	12/5/84
6A 6L 0L 6S	7 LYDD	W.Marcov'chio-3	5/57 Loro Viejo-I.Princess	R.Díaz	6 a vs. cpos. de Prideful 57	M.Mercau	55	880 en 163.850	1'23"4/5	Arg.n.	28/4/84
0L 6S 3L 4L	8 VIANENA	M.Cañedo	5/55 Good Bloke-Vianina	D.Arcando	9 a vs. cpos. de A. Press 57	O.Telechea	54	9.801 en 157.457	1'41"	L.P.n.	7/12/83
2S 3A 3A 4A	9 BABY DANCER	M.Lezcano	5/57 M.Dancer-Baby Crest	C.Bianchi	2 a 3 cpos. de Disgerard 57	M.Lezcano	57	276.556 en 632.158	1'38"3/5	S.I.n.	15/5/84

Candid.: BABY DANCER (9) — Enem.: Antillas (3) — Sport: Callampa (6)

LLAVES: 1 — 1 Cortinera, 8 Vianena; 2 — 2 Surena; 3 — 3 Antillas; 4 — 4 P. India; 5 — 5 Atorrancia, 6 Callampa; 6 — 7 Lydd, 9 B. Dancer

5ª CARRERA — Pr. ERNESTO DE LA CARCOVA (Final. 1ª doble extra) - 1.200 Mts. — A las 18.35

(APUESTAS A GANADOR, LLAVES, ENGANCHE, EXACTA Y TRIFECTA - 3ª Ap. "5 y 6")

4 ULT. PERF.	ANOTADOS	JOCKEY	e/k. PADRE-MADRE	CUIDADOR	ULTIMA PERFORMANCE	JOCKEY	Kl.	COTIZACIONES	Tiempo	Hip./Pta.	Fecha
—	1 VITOREO	A.De Arriba	2/55 Pappe II-Vidalita	G.Figueroa	Debuta	—		—		—	
5A 0A 0A —	2 KENTISH	J.Gómez	2/55 Keenly-Gerena	J.Barrera	5 a 6 cpos. de Ariruler 55	I.Sequeira	55	5.263 en 511.928	1'11"2/5	Arg.h.	12/5/84
0S —	2aSCARLETTO	H.Libré	2/55 R.Accomplice-Scarletta	R.Cisneros	7 a 9 cpos. de Havildar 55	H.Libré	55	31.625 en 667.263	49"3/5	S.I.n.	28/12/83
—	3 ESPUMANTE	V.Sanguinetti	2/55 Liloy-Embolsada	E.Ferro	Debuta	—		—		—	
4A —	4 FOSTER	R.Galloso	2/55 Farley-Flaviana	A.Encina	4 a 5 cpos. de Ariruler 56	R.Galloso	55	182.937 en 511.928	1'11"2/5	Arg.h.	12/5/84
2A 2A —	5 LOFIEGO	C.Caceres	2/55 Laramie-Trail-Romina	J.Corte	2 al hoc. de G. Informe 55	C.Cáceres	55	162.637 en 488.726	1'11"2/5	Arg.n.	11/5/84
—	6 JURISTA	E.Bortule	2/55 Biscay-Selencela	P.Garcia	Debuta	—		—		—	
5A 2A 0A 0S	7 CINCO OCTAVOS	P.Molina	2/55 Paris-Bahianita	R.Pellegatta	5 a 14 cpos. de Princemante 56	P.Molina	55	92.837 en 344.524	5'/"3/5	Arg.n.	28/4/84
—	8 INDERCO	C.Pintos	2/55 Incairully-Eche Buena	M.Funes	Debuta	—		—		—	
—	9 FRAY LEON	M.Sarati	2/55 Frari-Lisette	C.Bianchi	Debuta	—		—		—	
5A 0A 6S 6S	10 YAYO'S PUB	A.Ferreras	2/55 Pappe II-Four Ball	J.Saccone	5 a 13 cpos. de L. Way 55	A.Ferreras	55	23.414 en 482.736	1'27"2/5	Arg.n.	30/3/84
5A 4S 4A —	11 CITY PAN	O.Ayude	2/55 Crest Pan-City Light	J.Ferro	5 a 11 cpos. de P.E. Camello 55	O.Ayude	55	15.253 en 541.316	1'26"2/5	Arg.n.	14/4/84
—	12 KALVINO	H.Ponce-2	2/55 Kaljerry-Acelerada	C.Lamothe	Debuta	—		—		—	
0A 4A —	13 ENVINADO	M.Mercau-2	2/55 Enchanter II-Paintress	E.Arguello	8 a 19 cpos. de G. Informe 55	M.Mercau	55	14.253 en 488.920	1'11"2/5	Arg.n.	11/5/84
3S 3S 2A 6A	14 GARILLO	P.Garnica	2/55 Superstop-La Seducida	M.Ahumada	3 a 7 cpos. de Kalmer 55	P.Garnica	55	172.735 en 1.820.390	58"3/5	S.I.h.	23/5/84
—	15 ANCIENT PRINCE	J.Romero-3	2/55 Ancient Wine-L.Catherine	R.Romero	Debuta	—		—		—	
—	16 FLON FLON	R.Sosa	2/55 Etienne Gerard-Florinefe	S.Cabral	Debuta	—		—		—	

Candid.: LOFIEGO (5) — Enem.: Foster (4) — Sport: Garillo (14)

LLAVES: 1 — 1 Vitoreo, 8 Inderco, 14 Garillo; 2 — 2 Kentish, 2aScarletto, 9 Fray Leon; 3 — 3 Espumante, 11 City Pan, 16 Flon Flon; 4 — 4 Foster, 12 Kalvino, 15 A. Prince; 5 — 5 Lofiego, 10 Yayo's Pub; 6 — 6 Jurista, 7 C. Octavos, 13 Envinado

6ª CARRERA — Pr. PLASTICOS ARGENTINOS (Com. 2ª doble extra) - 1.000 Mts. — A las 19.15

(APUESTAS A GANADOR, PLACE, LLAVES, EXACTA Y TRIFECTA - 4ª Ap. "5 y 6")

4 ULT. PERF.	ANOTADOS	JOCKEY	e/k. PADRE-MADRE	CUIDADOR	ULTIMA PERFORMANCE	JOCKEY	Kl.	COTIZACIONES	Tiempo	Hip./Pta.	Fecha
5A 1A 4S 5S	1 ETERNITY GIRL	J.Maciel	3/53 Two Harbors-E.Ring	E.Vera	5 a 4 cpos. de Peanut 59	C.Pezoa	56	76.030 en 497.460	56"	Arg.n.	28/4/84
3S 2S 0A 4A	2 GALANADA	P.Garnica	4/58 Gallion-Dadée	O.Ojeda	3 a 3 cpos. de R. Sport 57	P.Garnica	59	47.665 en 615.123	59"2/5	S.I.h.	23/5/84
6A 1A 4A 3A	3 THAYFINA	A.De Arriba	4/53 1/2 F.Fingers-Thailandia	J.Neer	6 a 12 cpos. de Comadrona 56	J.Caro	56	6.920 en 182.340	57"	Arg.n.	25/3/84
1S 3A 3S 1S	4 ANDIE	J.Alvis	3/56 EL Virtuoso-Angela	J.Maldotti	1 por ½ pzo. a Comidilla 56	J.Alvis	56	272.310 en 1.294.648	58"	S.I.h.	13/5/84
1S 0S 4A 1S	5 ADIVINANZA	J.Valdivieso	4/58 Bereber-Buenaventura	A.Giov'tti	1 por 2½ cpos. a Galanada 57	J.Reynoso	55	174.460 en 602.787	57"4/5	S.I.n.	28/4/84
3A 5S 2A 2S	6 CLODHA	J.Abregú	4/59 Minera II-Clydella	J.Ubalton	3 a 3 cpos. de Peanut 59	M.Abregú	57	49.454 en 497.460	56"	Arg.n.	30/3/84
4A 2A 5A 3A	7 ROYAL MISSIS	R.Laitan	4/55 1/2 F.Fingers-Royal A-Do	S.Scabone	4 a 5 cpos. de A. Good 50	R.Cepeda	49	46.750 en 284.480	1'6"2/5	Arg.n.	30/3/84

Candid.: CLODHA (6) — Enem.: Eternity Girl (1) — Sport: Andie (4)

LLAVES: 1 — 1 E. Girl; 2 — 2 Galanada; 3 — 3 Thayfina, 7 R. Missis; 4 — 4 Andie; 5 — 5 Adivinanza; 6 — 6 Clodha

CLODHA, VA DE PESADA

Le Dieron con un Caño: 59 Kilos, Pero se los Ganó

Enfrentamiento de yeguas capaces, especialistas del vértigo serán las que tendrán a su cargo el derroche de animación de la prueba principal palermitana: premio Plásticos Argentinos. No salió un apronte frondoso. Salvo deserciones de última, habrá gateras para siete. Pero, para qué más... Con lo que hay alcanza y sobra para palpitar un cotejo flor. Y puestos a elegir cartas, optamos por **Clodha.** Y es que no en vano la sacudieron a la hija de Minera II con una ligadura de plomo. Le dieron por "la cucusa" en base a sus cuatro victorias. Las inició a fines del '82 ante Trífera: 7 cuerpos y siguió Pulinia en 57"; Tanoth a la que fulminó en 56", y por último, otra vez a Pulinia. Y no paró. Se las siguió rebuscando grande con segundos como el logrado ante Peanut de la que llegó al pescuezo y por último, el mes pasado arribando tercera de la misma rival en 56" clavados, a kilos iguales. Soportará 59 kilos dando en consecuencia ventajas peligrosas. Pero es capaz de hazañas como ésta **Eternite Girl** que corrió la misma carrera ante Peanut llegando 5º a 4 cuerpos. Es yegua veloz la zaina dorada de Elvio Veiga y apoyada en los 53 kilos que le tocó puede tornarse más peligrosa de lo que aparenta en los papeles. También estará **Andie,** que agrandada por su reciente victoria sobre Comidilla en el Norte puede sumarse a la definición de estos 1000 metros que prometen bastante.

Le Sobra Compás

La calidad está ausente; son apenitas ganadores de una, pero la paridad del lote competidor hace que interese bastante la carrera del desquite. Se anotarn trece, y si corren todos mejor. Mejor para que **Soy Tango** pague un par de pesitos más de lo que debiera. Anda un kilo y dos pancitos el zaino que atiende Carlos Bianchi. De esto dio pruebas hace poco, el 5 de este mes, donde escoltó la victoria de Merry Song en 1'36"4/5. Antes tercero de L. Dancer el defensor de "Los Carlos" es carne de cañón, para que la gente lo haga favorito. Aparentemente no tiene "contras" severas a la vista. Porque si hay uno que lo puede "apretar" es Yellow Violet, y viene de entrar 5º de B. Power a 10 cuerpos... Más bien, para hacer la combineta con el hijo de Colérica elegimos a **Tarquín** que antes de llegar 4º de O. Chillen a 9 cuerpos lo puso en un arco a T. Ticker, del que llegó a 3/4 de cuerpo en 1'26" justos. Esta vez le cambiaron la monta al vástago de Tarquina. Lo correrá Rizzi por primera vez, y tal vez en esas manos pueda adelantar lo que esperan sus muchos seguidores, y que dicho sea de paso, ahora, se conforman con un dividendo "más chiquito"...

7ª CARRERA — Pr. RAÚL SOLDI (Final. 2ª doble extra) - 1.400 Mts. — A las 19.55

(APUESTAS A GANADOR, LLAVES, ENGANCHE, EXACTA Y TRIFECTA - 5º Ap. "5 y 6")

4 ULT. PERF.	ANOTADOS	JOCKEY	e/k.	PADRE-MADRE	CUIDADOR	ULTIMA PERFORMANCE	JOCKEY	Kl.	COTIZACIONES	Tiempo	Hip./Pta.	Fecha
0S 4L 2L 2L	1 RASMARIANA	C.Cáceres	3/56	Rastreador-Mimosa-Cuá	C.Ledesma	12 a vs. cpos. de Rinta 56	C.Cáceres	56	152.634 en 2.119.283	1'11"	S.I.n.	19/5/84
3A — — —	2 PREVOYANT	J.Valdivieso	3/56	El Andaluz-Plebeya	A.Giovanetti	3 a 19 cpos. de Fantas'que 56	A.de Arriba	55	6.263 en 145.263	1'40"	Arg.p.	4/2/84
— — — —	3 FURNARINA	H.Costantino	3/56	Dat Board-Braganza	J.Penna	Debuta	—	—	— —	—	—	—
6S 6A 0A —	4 COMBA	O.Labanca-2	3/56	Paris-Combina	R.Pellegatta	6 a 7 cpos. de Tangola 57	O.Labanca	55	8.283 en 886.273	1'36"2/5	S.I.n.	14/1/84
— — — —	5 TAN ERGUIDA	J.Cervantes	3/56	Taurudun-Wild Filly	A.Haim	Debuta	—	—	— —	—	—	—
3A 5A 0A 0S	6 GALBALA	A.de Arriba	3/56	Gallión-Tirabala	R.Marinetti	3 a 2½ cpos. de D. El Alma 57	A.de Arriba	56	9.283 en 377.827	1'25"2/5	Arg.n.	12/5/84
0S — — —	7 LINDA ABUELA	F.Calvo-4	3/56	Lindo-Esla	J.Vicente	10 a vs. cpos. de El D. Sur 56	F.Salbo	52	37.559 en 1.610.405	1'42"	S.I.h.	6/5/84
0S — — —	8 TAN CATRIELA	R.Pedernera-3	3/56	Taurudun-Catrielera	R.Heredia	13 a vs. cpos. de S. Diss 56	R.Pedernera	56	6.263 en 1.928.398	1'37"2/5	S.I.n.	29/4/84
3S 5A 2S 2S	9 INGE	J.Maciel	3/56	Serxens-Con Estrellas	J.Etchechoury (h)	3 a 5 cpos. de Rinta 56	J.Maciel	55	556.263 en 2.119.283	1'11"	S.I.n.	19/5/84
6A 5A 0S —	10 VASCA MORENA	C.Kaar-4	3/56	El Gran Capitán-Azcarría	J.Ubalton	6 a 13 cpos. de Stridence 56	J.Abregú	56	14.253 en 1.728.367	1'39"	Arg.n.	18/2/84
0S 0A 0A 4S	11 BELLE POUPEE	V.Sanguinetti	3/56	Lilloy-Bambulina	E.Ferro	8 a 9 cpos. de Tangola 56	V.Sanguinetti	55	118.283 en 886.273	1'36"2/5	S.I.n.	14/1/84
2S 6A 3A 3A	12 CEPA	M.Lezcano	3/56	Cipayo-Socia	C.Bianchi	2 al pzo. de L. Misa 56	M.Lezcano	56	166.253 en 1.782.936	1'25"2/5	S.I.h.	12/5/84
0A — — —	12aMINISERIE	P.Sahagián	3/56	Masqued Dancer-Lógica	M.Penna	8 a 11 cpos. de D. El Alma 56	C.Flores	55	42.534 en 288.728	1'25"	Arg.n.	12/5/84

Candid.: INGE (9) — Enem.: Cepa (12) — Sport: Furnarina (3)

LLAVES: 1 — 1 Rasmariana, 8 T. Catriela | 2 — 2 Prevoyant, 11 B. Poupee | 3 — 3 Furnariana, 7 L. Abuela | 4 — 4 Comba, 10 V. Morena | 5 — 5 T. Erguida, 12 Cepa, 12aMiniserie | 6 — 8 Galbala, 9 Inge

8ª CARRERA — Pr. W. VILADRICH (Com. 1ª doble extraordinaria) - 1.400 Mts. — A las 20.35

(APUESTAS A GANADOR, PLACE, LLAVES, EXACTA Y TRIFECTA - 6º Ap. "5 y 6")

4 ULT. PERF.	ANOTADOS	JOCKEY	e/k.	PADRE-MADRE	CUIDADOR	ULTIMA PERFORMANCE	JOCKEY	Kl.	COTIZACIONES	Tiempo	Hip./Pta.	Fecha
— — — —	1 HAY LOLA	D.Pascuariello-4	3/56	High Road-Vendetta	G.Figueroa	Debuta	—	—	— —	—	—	—
0A 0S 0S 0A	2 NALIN	E.Licieri	3/56	Exactly Native-Tiralinea	S.Cabral	13 a vs. cpos. de Desde El Alma 56	E.Liceri	56	997 en 308.650	1'25"4/5	Arg.n.	12/5/84
0L 4A 0A 0S	3 BIG CHAMPION	H.Ponce-2	3/56	Niquero-Cartulina	R.Pavón	11 a vs. cpos. de Primula 56	R.Sosa	56	75.236 en 541.640	1'22"1/5	L.P.n.	4/3/84
4S 4S 0A 5S	4 STEEL CROWN	O.Zapata	3/56	Kastell-Royal Crown	J.Maldotti	4 a 6 cpos. de Rinta 56	O.Zapata	56	133.960 en 2.167.017	1'11"	S.I.n.	19/5/84
6S 6A 0S 5S	5 DINASTY	G.Fernández-4	3/56	Tricheur-Dimanda	E.López	6 a vs. cpos. de Tristar 56	C.Kaar	52	11.911 en 638.579	2' 5"	S.I.n.	15/5/84
4A 3A 4A 5A	6 ODA REAL	R.Galloso	3/56	Port-Said-Naipi	A.Merli	4 a 3 cpos. de Desde El Alma 56	T.Aguirre	52	27.860 en 308.650	1'25"4/5	Arg.n.	12/5/84
0A 0A — —	7 SIGURISI	A.de Arriba	3/56	Sheet Anchor-La quiero	J.Ner	8 a vs. cpos. de Red Lips 56	A.de Arriba	56	40.830 en 359.120	1'28"3/5	Arg.f.	22/4/84
0A — — —	8 CHE BELLISIMA	M.Mercau-2	3/56	Chesterton-Bella Fe	A.Pizarro	8 a 9½ cpos. de P. Del Río 56	M.Mercau	55	240 en 111.920	1'27"2/5	Arg.n.	27/12/83
3S 4A 5A 0A	9 EJECUTANTE	M.Lezcano	3/56	Practicante-Emisión	C.Bianchi	3 a 1½ cpos. de M. Jersey 56	M.Lezcano	56	265.447 en 1.961.793	1'27"4/5	S.I.n.	12/5/84
0A — — —	10 LA CONDICION	V.Sanguinetti	3/56	Country Doctor-Engañadora	G.Cervi	9 a vs. cpos. de La Nota 50	R.Fer'ra	53	2.002 en 109.622	1'21"	Arg.n.	16/12/83
4A 3L 5L 0A	11 PRECIOS FILLY	J.Bretón	3/56	Pronto-Bright Sun	J.Penna	4 a 6½ cpos. de R. Lips 56	J.Bretón	56	18.760 en 359.120	1'28"3/5	Arg.f.	22/4/84
0L 0A 6A 0A	12 KAL-AMBRICA	R.Llanos-4	3/56	Kalam-Loca Mía	J.García	7 a 10½ cpos. de Kal Ambrica 56	R.Llanos	52	19.148 en 611.687	1'27"2/5	L.P.n.	17/5/84

Candid.: ODA REAL (6) — Enem.: Steel Crown (4) — Sport: Precious Filly (11)

LLAVES: 1 — 1 H.Lola, 9 Ejecutante | 2 — 2 Nalin, 7 Sigurisi | 3 — 3 B. Champion, 12 Kal-Ambrica | 4 — 4 S. Crown, 8 C. Bellísima | 5 — 5 Dinasty, 10 La Condicion | 6 — 6 Oda Real, 11 P. Filly

9ª CARRERA — Pr. EDUARDO SIVORI (Final. 1ª doble extraordinaria) - 1.000 Mts. — A las 21.15

(APUESTAS A GANADOR, LLAVES, ENGANCHE, EXACTA Y TRIFECTA)

4 ULT. PERF.	ANOTADOS	JOCKEY	e/k.	PADRE-MADRE	CUIDADOR	ULTIMA PERFORMANCE	JOCKEY	Kl.	COTIZACIONES	Tiempo	Hip./Pta.	Fecha
0S 2A 3A 4S	1 TEMPLAR	R.Sosa	3/56	Con Brio-Temple Light	A.Salvati	7 a 9 cpos. de El Doble Cero 56	R.Sosa	56	372.835 en 2.192.837	58"3/5	S.I.n.	19/5/84
0S 0S 0S 0A	2 FRANCO BALL	J.Romero-3	3/56	Snow Ball-Tierra Vasca	M.Dacosta	9 a 6 cpos. de El Sacri'cio 56	J.Romero	55	6.273 en 2.354.625	58"3/5	S.I.h.	25/5/84
5A 4A 5A —	3 GRINGO LOCO	H.Capano-2	3/56	Como Loco-Teobala	A.Aguirre	5 a 9 cpos. de Cardellino 57	R.Galloso	55	62.635 en 472.835	59"	Arg.n.	24/2/84
0A 0S 0A 0S	4 EL DELEGADO	H.Prieto	3/56	Suerteando-Respetable	E.Durán	9 a 13 cpos. de Cardellino 56	V.Centeno	56	4.263 en 477.826	59"	Arg.n.	24/2/84
2A 6S 0S 5S	5 DOCTOR ALMOND	L.Zárate	3/56	Country Doctor-Bufferin	E.Romero	2 a 8 cpos. de Heliport 56	R.Moli	55	42.635 en 355.424	1'5"	Arg.n.	13/4/84
0S 4A 2A 0A	6 GRAN PICARO	L.Triviño	3/56	Four Fingers-Osadía	L.Crosato	12 a vs. cpos. de El Doble Cero 56	V.Centeno	56	182.936 en 2.192.837	58"3/8	S.I.n.	19/5/84
0A 0A — —	7 DON JUANPA	R.Pedernera-3	3/56	Gran Simpático-Javita	H.Anzorena	13 a vs. cpos. de Trebes 56	C.Flores	55	11.354 en 462.735	58"3/5	Arg.h.	12/5/84
0S 3R 3R 0R	8 COMISO	R.Quiroga	3/56	Combe-Bieluka	H.MacLoughlin	8 a 6 cpos. de Primaviler 56	R.Gon'lez	55	62.735 en 972.038	58"3/5	S.I.p.	19/2/84
0S — — —	9 MY SWEET LORD	C.Bertoldi	3/56	Mysolo-Sitacida	J.Santana	11 a vs. cpos. de I.Filit 56	C.Bertdi	56	7.487 en 1.560.771	57"2/5	S.I.n.	11/4/84
3A 0S 0S 5S	10 TURBULENTO	J.Michelli	3/56	Utópico-Torrenueva	F.Hilarrachea	3 a 2 cpos. de M.Tumbazo 57	J.Michelli	56	33.645 en 399.829	1'5"	Arg.n.	26/5/84
6S 4S 2S —	11 EL LATIGAZO	E.Bortulé	3/56	Landstrasse-Boxa	D.Croce	6 a 5 cpos. de C.Wood 56	E.Bortulé	55	211.564 en 1.129.378	1'9"	S.I.n.	21/3/84
— — — —	12 REOJO	J.Valdivieso	3/56	Rigoló-Medinet	R.Simiani	2 a 1 cpo. de Tumbazo 57	J.Oural	56	42.635 en 399.829	1'5"	Arg.n.	26/5/84
2A 0S 4A 0S	13 KALSUNDAY	J.Oural	3/56	Kaljerry-Domingada	J.Dabul	12 a vs. cpos. de El Sacri'cio 56	J.Val'so	56	190.340 en 2.365.330	58"3/5	S.I.n.	25/5/84
— — — —	14 BEQUEFUEGO	A.Iturrez	3/56	Bequé-Fin	A.Encina	Debuta	—	—	— —	—	—	—

Candid.: KALSUNDAY (13) — Enem.: Turbulento (10) — Sport: Templar (1)

LLAVES: 1 — 1 Templar, 7 D. Juampa, 12 Reojo | 2 — 2 Franco Ball, 9 My S. Lord | 3 — 3 G. Loco, 13 Kalsunday | 4 — 4 El Delegado, 8 Comiso | 5 — 5 D. Almond, 11 El Latigazo | 6 — 6 G. Picaro, 10 Turbulento, 14 Bequefuego

10ª CARRERA — Pr. ANTONIO BERNI (Com. 2ª doble extraordinaria) - 1.100 Mts. — A las 21.55

(APUESTAS A GANADOR, PLACE, LLAVES, EXACTA Y TRIFECTA)

4 ULT. PERF.	ANOTADOS	JOCKEY	e/k.	PADRE-MADRE	CUIDADOR	ULTIMA PERFORMANCE	JOCKEY	Kl.	COTIZACIONES	Tiempo	Hip./Pta.	Fecha
0S 0S 2S 2S	1 ATANASIO	P.Garnica	5/57	Acassuso-M.Trieste	A.Merli	8 a 12 cpos. de Mayin 51	P.Garnica	57	115.909 en 593.908	1'9"2/5	S.I.n.	16/1/84
0A 0S 0S 0S	2 YAQUESTA	J.Lufrano-4	5/52	Utópico-Yanovick	H.Suárez	10 a vs. cpos. de Egarmon 57	E.Bortulé	57	3.439 en 472.240	57"2/5	Arg.h	12/5/84
5L 1L 0A 0S	3 VESRE	L.Alzamora	5/55	Good Manners-La Muñequita	M.Arce	5 a 5 cpos. de B.Tan 56	L.Alzamora	57	48.160 en 964.101	1'6"	L.P.p.	12/5/84
1L 1L 0A 0A	4 FLULIBRE	A.Tarraño	5/55	Fluido-Flecha Libre	C.Cosentino	1 por 2½ cpos. a Trigger 57	A.Tarraño	57	4.693 en 54.598	1'7"2/5	P.P.n.	18/8/83
4S 2S 5S 4S	5 MANZI	R.Galloso	5/55	Malevaje-Amiganza	J.Herrera	4 a 2½ cpos. de Atinente 55	R.Galloso	57	403.565 en 1.696.215	1'10"4/5	S.I.n.	18/3/83
5A 0L 0A 5L	6 DESAMORADO	M.Mercau	6/57	Snow Festival-D.Comedy	J.Ada	5 a 7 cpos. de Esmeril 56	M.Mercau	55	7.170 en 429.725	56"1/5	Arg.n	11/5/84
0S 6A 6S 1S	7 SCOTCHMAN	J.Iglesia	5/57	Duncan-Scandia	O.Domínguez	12 a vs. cpos. de Framor 57	J.Batruni	57	12.588 en 615.372	56"1/5	S.I.n.	30/11/83
0S 0S 0S 1S	8 ESTIPOR	O.Labanca-2	9/57	Syndic-Anisada	J.Andretta	9 a vs. cpos. de El Romano 57	O.Conti	54	35.140 en 1.499.666	58"3/5	S.I.n.	15/4/84
1A 1S 1A —	9 EGARMON	J.Paulé-2	5/57	Rey Hossein-Lucky Sun	L.Crosato	1 por ¾ cpo. a Ciclope 56	J.Reynoso	54	150.510 en 472.240	57"2/5	Arg.n.	12/5/84
0S 6S 0S 0S	10 VICENTE JOSE	R.Barrios-3	7/55	Gemini Six-Voladera	C.Bastiani	12 a vs. cpos. de Atinentes 56	O.Conti	50	14.760 en 1.696.125	1'10"4/5	S.I.n.	18/3/84
2S 3S 4S 1A	11 CALL	J.Valdivieso	5/57	Call me Bold- Frences Fury	J.Reviriego	2 a 1 cpos. de Observador 54	J.Val'eso	54	208.998 en 1.487.728	58"	S.I.n.	29/4/84
1S 6A 1S 1A	12 ARISTOTELICO	J.Micheli	5/57	Aritao-Kaleva	J.Panizza	1 a 3 cpos. de Teruel 56	J.Micheli	50	142.510 en 1.924.447	1'10"2/5	S.I.n.	29/4/84
3S 2S 4S 1S	13 EL PORTONERO	O.Tabarés-3	5/57	El Verdadero-Puerta Ancha	O.Saiz	3 a 2½ cpos. de El Romano 57	O.Tabares	54	373.440 en 2.167.440	1'11"2/5	S.I.p.	13/5/84
4A 3A 2A 2A	14 ROYAL HUNTER	R.Llanos-4	5/55	Four Fingers-Royal A-Ado	A.Campero	4 a 2½ cpos. de Stepping Out 60	H.Castro	50	8.610 en 412.105	1'3"4/5	Arg.n.	20/5/84
4A 0S 4A 3S	15 FRAP	E.Romero-3	5/57	Neurólogo-Frow	E.Romero	4 a 8 cpos. de Stepping Out 60	R.Ferreira	51	38.045 en 336.880	56"1/5	Arg.n.	25/3/84
6A 1A 4S 0S	16 NERTAL	M.García	7/57	Utópico-Nebula	H.Lalia	6 a 10½ cpos. de Louvre 56	M.García	53	10.700 en 402.720	1'24"	Arg.n.	13/4/84

Candid.: ROYAL HUNTER (14) — Enem.: Egarmon (9) — Sport: Aristotélico (12)

LLAVES: 1 — 1 Atanasio, 9 Egarmon | 2 — 2 Yaquesta, 8 Estipor, 13 El Portonero | 3 — 3 Vesre, 10 V. Jose, 15 Frap | 4 — 4 Flulibre, 7 Scotchman, 14 R. Hunter | 5 — 5 Manzi, 11 Cali | 6 — 6 Desamorado, 12 Aristotelico, 16 Nertal

11ª CARRERA — Pr. BENITO Q. MARTIN (Final. 2ª doble extraordinaria) - 1.400 Mts. — A las 22.35

(APUESTAS A GANADOR, LLAVES, ENGANCHE, EXACTA Y TRIFECTA)

4 ULT. PERF.	ANOTADOS	JOCKEY	e/k.	PADRE-MADRE	CUIDADOR	ULTIMA PERFORMANCE	JOCKEY	Kl.	COTIZACIONES	Tiempo	Hip./Pta.	Fecha
4A 2A 0S 4A	1 TARQUIN	G.Rizzi	4/57	Flintham-Tarquina	J.Penna	4 a 9 cpos. de O.Chillen 56	C.Verdasco	56	42.635 en 126.772	1'27"	Arg.f.	12/2/84
0S 4A 1A 0A	2 SLALOM	S.Videla	4/57	El Gran Capitán-Igloo	L.Crosato	8 a vs. cpos. de Fundador 56	V.Centeno	50	369.057 en 1.791.335	58"2/5	S.I.n.	18/5/84
3A 2A 1A 6A	3 BLUMDEE	C.Domingo-3	4/57	Bloomy-Joya Linda	R.Trejo	3 a 7 cpos.d e B.Fish 56	N.Núñez	55	52.736 en 192.838	1'39"2/5	Arg.n.	30/3/84
6S 1S 4A 3S	4 BARRAKPUR	C.Coscia	4/57	Con Brio-Calcuta Miss	D.Castillo	6 a 10 cpos. de Gorleston 50	H.Castro	56	51.820 en 865.400	1'37"2/5	S.I.n.	25/4/84
2A 3A 1A 4A	5 SOY TANGO	M.Lezcano	4/57	Sheet Anchor-Colerica	C.Bianchi	2 a 6 cpos. de M.Song 56	M.Lezcano	55	42.534 en 266.726	1'36"2/5	Arg.n.	5/5/84
0S 4A 5A 0A	6 CACIQUERO	A.Aguirre	4/57	Baupres-Rosana	J.Lencina	12 a 14 cpos. de Kalmand 56	C.Pezoa	56	117.273 en 2.878.273	1'25"	S.I.h.	25/5/84
0S 0L 0A 4L	7 HALAGADOR	R.Ferreira	4/57	Hekaton-Isadora II	E.Aduna	13 a 7s. cpos. de Mapuche 57	J.Aguirre	55	8.273 en 1.828.398	56"3/5	S.I.n.	2/5/84
6A 0S 0S 0A	8 BLACK WINE	C.Cáceres	4/57	Ancient Wine-Jaca Mansa	J.Calcagno	6 a vs. cpos. de M.Song 57	C.Cáceres	57	6.005 en 238.725	1'36"4/5	Arg.n.	5/5/84
0A 6L 0S 5A	9 RIESLING	H.Castro-2	4/57	Mount Athos-Robina	R.Escalante	12 a 14 cpos. de Con Aserrín 56	H.Castro	55	3.546 en 511.726	1'26"2/5	Arg.n.	8/4/84
0S 6S 0S 4S	10 YOUSE PAP	R.Comas	4/57	Pappe II-Youse Tracks	C.Sobral	8 a 13 cps. de In Color 56	R.Ball'como	56	92.837 en 1.920.389	1'25"	S.I.n.	7/4/84
5S 3S 1A 0S	11 YELLOW VIOLET	D.Suárez-2	4/57	Sir Gaylord-Violet Honey	J.Maldotti	5 a 11 cpos. de B.Power 56	D.Suárez	55	241.315 en 1.729.378	1'24"	S.I.n.	29/4/84
0L 6L 0S 1S	12 CAP GRESSE	O.Addati	4/57	Snow Captain-Allegresse	J.Zubiri	8 a 11 cpos. de F.Jus 57	O.Adatti	56	37.860 en 1.093.363	1'20"4/5	L.P.n.	3/5/84
5S 3A 3S 6S	13 PIKUMITO	R.Sosa	4/57	Prince Dilemma-Pikuma	S.Cabral	5 a 9 cpos. de N.Mativo 58	R.Galloso	56	92.837 en 1.627.356	1'50"2/5	S.I.n.	15/5/84

Candid.: SOY TANGO (5) — Enem.: Yelow Violet (11) — Sport: Tarquín (1)

LLAVES: 1 — 1 Tarquin, 7 Halagador | 2 — 2 Slalom, 9 Riesling | 3 — 3 Blumdee, 8 B. Wine | 4 — 4 Barrakpur, 10 Yosue Pap | 5 — 5 S. Tango, 11 Y. Violet | 6 — 6 Caciquero, 12 C. Gresse, 13 Pikumito

AREPIQUEÑO, UN GUAPO DE VERDAD

LOS SEIS A LA SOMBRA

Con la detención de seis implicados en estafas al hipódromo Argentino culminó una investigación de la Policía Federal. Un hecho del que dimos cuenta la semana pasada en nuestras ediciones de 5ª y 6ª señalando que la División Leyes Especiales estaba abocada al esclarecimiento de los hechos.

Empleados infieles de la Lotería de Beneficencia Nacional y Casinos, que venían defraudando en montos cuantiosos al hipódromo Argentino de Palermo, fueron detenidos por personal de la división Leyes Especiales, informó hoy la Policía Federal Argentina. Los investigadores, impuestos de en que el citado circo hípico, se producían anomalías, especialmente en los molinetes de las puertas de acceso al público, montó discreta vigilancia, la que dio frutos positivos cuando se vio a uno de los empleados en actitud sospechosa, que recorría distintas ventanillas de venta de entradas. **Detenido y debidamente interrogado, admitió que juntamente con otros compañeros con tareas similares en las máquinas molinetes ubicadas en las bocas de acceso al público, mediante la confección de unos ganchos realizados con alambre, trababan los relojes de los molinetes, a fin de que los mismos siguieran funcionando.** De tal modo, permitían la entrada de las personas, pero no marcaban la efectivización, quedándose así ellos con una parte importante de la recaudación.

Finalizada la reunión, remarca el informe policial, se procedía el recuento del dinero logrado por este medio, el que luego era repartido en partes iguales entre los integrantes de la gavilla. Hay seis detenidos, quedando prófugo un séptimo.

Premios y Guardería

Las autoridades del hipódromo palermitano han dispuesto que, a partir de la reunión de mañana, los premios en las diferentes categorías tengan un incremento del 25%, obviamente fue bien recibido por los propietarios que, de esta forma, ven compensado el esfuerzo que —en este momento— representa tener un sangre pura de carrera y ser parte del espectáculo.

Otra más: un parque infantil funcionará en el hipódromo, a la altura de Libertador y Maure para que los padres y madres que quieran jugar tranquilos, "depositen" sus criaturas en la guardería donde serán convenientemente "custodiados por expertas". ¡Y de paso, van comenzando a ver finales!

PROVINCIA

(Sorteo de anoche)

1º	759	11º	912
2º	402	12º	918
3º	437	13º	671
4º	529	14º	640
5º	916	15º	112
6º	892	16º	798
7º	085	17º	357
8º	967	18º	996
9º	518	19º	264
10º	846	20º	244

QUINIELA

(Sorteo de anoche)

1º	154	11º	130
2º	627	12º	960
3º	866	13º	997
4º	439	14º	522
5º	105	15º	052
6º	892	16º	173
7º	775	17º	530
8º	708	18º	523
9º	539	19º	079
10º	568	20º	617

LOTERIA DE CORDOBA

(Sorteo de anoche)

1º	con	Sa	2.000.000	18995	6º con Sa	3.000	4487
2º	"	"	200.000	20774	7º " "	3.000	10915
3º	"	"	80.000	16017	8º " "	3.000	23162
4º	"	"	50.000	48808	9º " "	3.000	29356
5º	"	"	20.000	17290	10º " "	3.000	47917

CARNICERO
COMPRE EN PRECIO
REMATE DE CARNE EN GANCHO
LOTES SURTIDOS
6,30 hs. y 14,30 hs.
Monteagudo 789 Parque Patricios
91-3748 - 91-3908

LLegó el Hipódromo
al Oeste
SAN ISIDRO LA PLATA
AGENCIA "CIUDADELA"
MAQUINAS (VENDE - PAGA) ● TV COLOR
Oficial - Padok - Popular
Confiterías - Aire acondicionado - Calefacción
PROXIMAMENTE INAUGURACION
en CARLOS PELLEGRINI 3514

EL GLOBO DE LA SUERTE

HOY: LOTERIA DE SALTA - 10 PREMIOS - 22 HS.
HOY: QUINIELA PROVINCIAL - 20 PREMIOS - 22.30 HS.
HOY: QUINIELA NACIONAL - 20 PREMIOS - 23 HS.

MAÑANA: LOT. PROVINCIAL - 20 PREMIOS - 22.30 HS.

Atrasados a la grande			Demorados a los premios		
Centena	Decena	Unidad			
8	7	5	55	62	44
60 s	32 s	23 s	23 s	22 s	21 s

FAVORITOS: Grande 09-17-31. Premios 11-24-62

Ambos demorados a la grande			El dato de CRONICA		
28	30	49	46	58	92

MAÑANA: LOTERIA NACIONAL - 20 PREMIOS - 23 HS.

Atrasados a la grande			Demorados a los premios		
Centena	Decena	Unidad			
2	8	2	56	85	80
50 s	19 s	31 s	44 s	43 s	32 s

FAVORITOS: Grande 10-27-33. Premios 38-43-60

Ambos demorados a la grande			El dato de CRONICA		
03	18	29	56	65	82

NO LO MOLESTARON

Para Not Disturb, lo Mejor del Reloj

Discreta actividad en la cancha sanisidrense. Tampoco se rescata mucho en calidad la actividad que nuestros cronometristas traducen de esta forma:

(Cuarta de arena, pesada)

NOT DISTURB, C.Vera dominó por tres cuerpos a MANDAMAS, J.Noguera, 800 en 50" con 12" de final; DON VERIDICO, L.Zárate, 800 en 50"3/5 con 12" de final; EL FIGONERO, J.Aguirre, 500 en 29"3/5; LUCERITO, S.Giménez, 700 a entera voluntad en 45"1/5; PIENSA CALISTRO, H.Guías, 1.000 cómodo en 1'5"; TELEÑO, J.Romero, 1.000 en 1'6"2/5 de los 2.000 a los 1.000; BELLE POUPEE, M.Escagües, 600 en 37"3/5 desde los partidores; ISPAHAN, A.Gaitán, 800 a entera voluntad en 54".

● **ENSAYOS DEL ARGENTINO**

(Pista auxiliar, húmeda)

JESSIE CUA, L.Alzamora a la par de RATON MICKEY, R.Desvard, 800 en 50"2/5, la primera dio dos cuerpos y dominó por dos; HAY LOLA, D.Pascuariello, 700 en 44"3/5; FLULIBRE, A.Tarraño, 500 desde los partidores en 30"; MI PIA, M.Planas, 500 desde los partidores en 30"; ATANASIO, P. Garnica, 500 en 30"2/5 desde los partidores; FOGOSITA, H.Uñates, 500 desde los partidores en 30"2/5.

Cadena o Lotería: Es Igual

¡Otra vez "adentro! Y buena plata es la que quedará en las arcas sanisidrenses luego que ayer la falta de pericia de tirar las fichas en esa timba pura (**¡con los caballos de carrera como pretexto!**) dejó vacante el pozo de la cadena; $a 482.188,05. Ninguno de las casi 15.000 aficionados que estuvieron en las tribunas **—crifras que no compartimos porque ayer sí que el frío de afuera y el de adentro (bolsillos) convirtió el hipódromo en un "frizer"—**, estuvo capacitado para llevarse la plata ni para ir desafiando paso a paso los números que fueron cayendo como plomo. Aunque haya comenzado bien porque **Biandun**, con nuestro pronóstico, sacó de la hoguera gran parte de las tarjetas, a partir de allí, hubo que hamacarse. Enseguida cantaron a **Incaimal**, cuando todavía dolía la bofetada vino **Vord's Club** el mayor sport del día y a partir de eso, nada pudo la "suavidad" de **Super Bompa**, rápidamente complicados los tantos porque no solo los números definitivos los pusieron **Rocal** y **Palachunga** sino porque se hicieron astillas favoritos que parecían cheques y que rebotaron sin fondos ni capacidad para afrontar la pista "movible".

En definitiva, solo agarraron algún pesito los de los cinco aciertos y tampoco fueron muchos: veintinueve apuestas, comparadas con la multitud habitual, y a cada una $a 10.179,25.

Alarcón Cayó con Suerte

Por un momento, suspenso en las tribunas durante la quinta carrera de ayer en San Isidro. Espectacular embestida de **Water Cake** contra los palos y caída aparatosa del aprendiz **Carlos Alarcón.** Muchos prismáticos enfocados en la diminuta figura que a los segundos, trató de reincorporarse para acercarse a la empalizada y quedar sentado, dándole la espalda a las lamparitas del totalizador. Para salir del susto, un viaje del aprendiz hasta el Servicio Médico donde se comprobó que no había golpe fuerte. Solo un susto y un calmante para paliar el mal momento. Hasta la yegua se salvó pero no se puede negar el instante de angustia, luego superado.

Deshizo a Bizcochito, Logrando la Segunda de La Plata: $a 8,70

Arequipeño tuvo más cabeza que Bizcochito. O por lo menos media. . . Bien dirigido por Carlos Bertoldi, el defensor del stud Lago Azul guapeó de lo lindo a la hora del disco, poniendo freno al lance que se tiraron con un hijo de Bunsen que pagaba caro. Los resultados al cierre de la presente edición fueron estos:

1ª Carrera — Premio ORLANDO — 1.600 Metros

CABALLO	JOCKEY	Nº	Gan.	a Gan.	a 2º	a 3º	Pag.
1 BLACK WINE 57, C.Cáceres		(9)	40847	11,50	12,60		— —
2 Vulpine 57, J.Vairá		(1)	24511		7,40		19,10
3 Platini 57, J.Yalet		(7)	76561				6,10
4 Plat. Grande 57, A.Sandoval		(4)	52797				8,90
5 Abbot 53, L.Tocci		(2)	107225				4,20
6 Vic Aberfan 57, J.Ig'tegul		(5)	11342				41,40
U Sol de Honor 54, R.Ro'guez		(10)	27.285				17,20
TOTAL			340.571				

No corrieron: Catan Hil (3), A. Canon (6) y Kampf (8).
APUESTA IMPERFECTA: 9-1, $a 124,75.
APUESTA TRIFECTA: 9-1-7, $a 690,75.
Ganada por: a la cba. el 3º a 8 cpos., el 4º a 6 cpos., el 5º a 4 cpos., el 6º a ½ cpo. Tiempo: 1' 45" 2/5. Cuidador: J. Calcagno. Caballeriza: H. Jess. El ganador es hijo de: A. Wine y J. Mansa. Edad: 4 años.

2ª Carrera — Premio HEXAGON — 1.100 Metros

CABALLO	JOCKEY	Nº	Gan.	a Gan.	a 2º	a 3º	Pag.
1 AREQUIPEÑO 55, C.Bertoldi		(1)	87514	8,70	5,50		— —
2 Bizcochito 55, J.Ojeda		(7)	43272		8,60		17,60
3 G. Final 55, J.Mansilla		(5)	107848				7,00
4 æ ater 55, H.Ripoli		(4)	80.442				9,40
5 Fresh Sun 55, O.Frávega		(6)	207837				3,60
6 Dector 55, C.Cáceres		(2)	19813				38,50
U P. Canchero 55, M.Cardozo		(8)	6532				116,80
TOTAL			553258				

No corrió: N. Hussar (3).
APUESTA DOBLE: 9-1, $a 165,75.
APUESTA EXACTA: 1-7, $a 186,25.
APUESTA TRIFECTA: 1-7-5, $a 990,00.
Ganada por: ½ cza., el 3º a 4 cpos., el 4º a ¾ cpos., el 5º a pzo. y el 6º a 5 cpos. Tiempo: 1'8"4/5. Cuidador: H. Vargas. Caballeriza: L Azul. El ganador es hijo de: R.Dandy y Fleetsie. Edad: 2 años.

3ª Carrera — Premio TETRANELLA — 1.400 Metros

CABALLO	JOCKEY	Nº	Gan.	a Gan.	a 2º	a 3º	Pag.
1 INFESTA 55, G.Sena		(8a)	71958	11,20	6,30	3,20	— —
2 L.Play 55, A.Garcia		(6)	122525		5,20	3,60	6,60
3 Candunga 55, O.Ramírez		(12)	8062			9,20	100,40
4 Tomboy 55, J.Cepeda		(14)	220070				3,60
5 P. Póker 55, N.Schneider		(10)	4951				163,40
6 Cotejada 55, A.Rivero		(4)	7757				104,30
7 Tritonia 55, J.Cervantes		(3)	76490				10,50
8 Hipea 55, V.Sabin		(5)	19047				42,40
9 La Ama 55, M.Garcia		(15)	43.992				18,30
10 Giul Body 55, C.Cáceres		(8)	c/8a				
11 Espiga 55, S.Mamoli		(11)	5134				157,60
12 Barberecha 55, A.Medina		(2)	3805				212,70
U Tam Pampa 55, M.R'guez		(9)	2762				293,00
TOTAL			586.553				

No corrieron: Marbucana (1), B. Paola (7) y Rechima (13).
APUESTA DOBLE: 1-8A, $a 84,25.
APUESTA IMPERFECTA: 8A-6, $a 97,25.
APUESTA TRIFECTA: 8A-6-12, $a 3.563,25.
Ganada por: ½ cpo., la 3ª a 6 cpos., la 4ª a 1½ cpos., la 5ª a 1½ cpos. la 6ª a 1 cpo Tiempo: 1' 31" 4/5. Cuidador: A. Coloccio. Caballeriza: Diaguita. La ganadora es hija de: Incairruly y Cefiblue. Edad: 2 años.

4ª Carrera — Premio SARDANAPALE — 1.700 Metros

CABALLO	JOCKEY	Nº	Gan.	a Gan.	a 2º	a 3º	Pag.
1 AGUAUNO 51, J.Martine		(2)	146.316	3,80			— —
2 Hielero 55, R.Buo're		(7)	51.807				10,80
3 Aritz Log 50, H.Falcón		(6)	142.169				3,90
4 Mononísima 50, A.Sosa		(11)	65.490				8,50
TOTAL			405.805				

No corrieron: S. Quality (1), El Madrugador (3), Lontano (4), Ostello (5), Watteau (8). Fosfato (9). D. Silver (10).
APUESTA DOBLE: 8A-2, $a 77,75.
APUESTA IMPERFECTA: 2-7, $a 29,50.
Ganada por: 1 cpo., el 3º a ½ cpo., el 4º a 7 cpos. Tiempo: 1' 54" 4/5. Cuidador: J. Pérez. Caballeriza: Aguaribay. El ganador es hijo de: Quitador y Z. Bruja. Edad: 4 años.

5ª Carrera — 1.500 Mts.

HIPODROMO DE LA PLATA

MARCADOR	A GANADOR	A 2º	A 3º
1º 11	20,50	19,70	4,50
2º 10		3,90	2,40
3º 8			2,30
4º 1			

A Ganador	APUESTA DOBLE	1er. Placé	2do. Placé
119,50			

IMPERFECTA	TRIFECTA
199,50	1.971,75

1 R.Queen 54, A.Medina
2 A.Zorra 52, L.Tocci
3 F.Beam 54, R.Ramallo
4 Komaleras 56, M.Gómez
4aN.Zorra 56, no corrió
5 P.Quick 54, O.Ramírez
6 Cubale 56, J.Burgois
7 Halbana 56, no corrió
8 S.María 56, M.Cañedo
9 Gran Rose 52, J.Urán
10 Felf 53, T.Aguirre
11 Lesica 54, M.Jaca

LA POLITICA, SOLO UN ARMA DIABOLICA

NUEVA YORK, 31 (AP). El cantante Bob Dylan, cuyas composiciones fueron utilizadas en los años '60 por jóvenes activistas del movimiento de protesta, afirma que no es "un compositor político" y que la política "es un instrumento del diablo".

En declaraciones a la revista "Rolling Stone", Dylan dice que cree "que la política es lo que mata. No hace vivir nada. La política es corrupta. Quiero decir, todos saben eso".

Dylan negó que su canción "Neighborhood bully", del reciente álbum "Infidels", sea una "fuerte declaración política sionista", y sostuvo, en cambio, que es más una declaración de sus crrencias.

"Solo porque alguien sienta de determinada manera no significa que se le pueda adherir un rótulo político a ello. Si se escucha con atención (la canción), realmente puede ser acerca de muchas otras cosas", dice el músico según la revista.

Empero, el autor de "Blowin in the wind" dice que todo su material "es material de protesta de alguna manera".

ESTRENOS DE CINE PARA HOY

Con seis estrenos y una reposición se inicia la semana cinematográfica que promete ser rica en variedad de temas y espectacular en cuanto a sus producciones, que cuentan con estrellas de gran nivel.

"MAS ALLA DE LA JUSTICIA": Filme de Bertrans Taverbier interpretado por Philippe Noiret, Isabelle Hupert, Jean Pierre Mariele y Stephene Audran, que narra la historia de una veintena de colonos franceses que tratan de cohabitar en una pequeña villa del Africa occidental francesa en el año 1938. Se trata de hombres y mujeres escapados o bien refugiados que huyen de sí mismo. Cines Luxor y Libertador.

* * *

"EL DESPERTAR DEL SEXO": Filme alemán dirigido por Sigi Rothemund y Ekkrhard Belle e interpretado por Sylvia Kristel y Jean Claude Bouillon. Narra la historia de la iniciación sexual de un adolescente, desde una óptica distinta donde tanto el chico como la joven mantienen su virginidad, siendo ella la más desenvuelta para tomar iniciativas. Esas experiencias les sirven para neutralizar el sistemático control paterno. Cines Opera y Grand Splendid.

"MUROS ARDIENTES": Coproducción ítalo-francesa dirigida por Claudio de Molinis, con la actuación de Philippe Leroy y Rossana Podestá. La película indaga en la pasional intimidad de una familia extraña, enigmática y —por qué no— corrupta de la Italia de 1936, cuando la corrupción del fascismo se canalizaba por el sexo no siempre plausible, sino aquel perverso y aberrante. Cines Paramount y Metropolitan.

* * *

"AMADAS Y VIOLENTADAS": Filme de Jean Garrett, especialista en películas que amalgaman temas de intriga policial con una alta dosis de erotismo y audacia. Narra la historia de un escritor de novelas policiales que comete crímenes, que no resueltos por la policía son usados como argumentos de sus libros. Interpretado por David Vardoso, Fernanda de Jesús, Marcia Real, Américo Taricano y Kuiz Carlos Braga. Cine París.

* * *

"SU JUGUETE PREFERIDO": Divertida comedia dirigida por Richard Donner, con Jackie Gleason y Richard Pryor. Las carcajadas, la ternura y el fino humor campean en esta historia de un rico empresario, capaz de comprar todo lo que aparece y un frustrado periodista que recibe una atrayente oferta: Ser el juguete preferido de su malcriado hijo, que interpreta el debutante Scot Schwartz. Cine Ambassador.

* * *

"CAMBIO DE SEXO": Superproducción dirigida por Vicente Aranda e interpretada por Victoria Abril, Lou Castel, Rafaela Aparicio y Fernando Sancho. Se basa en hechos verídicos ocurridos hace más de una década en un país europeo, sobre la traumatizada vida de un joven que apegado a las costumbres de su hermana mayor, siente irrefrenables deseos de convertirse en mujer. Cine Trocadero.

● **REESTRENO**

"SHAMPOO": Filme de Hal Ashby, con Warren Beaty, Julie Christie, Lee Grant y Goldie Hawn. Es la historia de un peluquero de damas, ambicioso y superdotado Don Juan quien no escatima esfuerzos para encaramarse en las altas posiciones por sus vinculaciones políticas. Es una secuela de curiosas ironías y crueles perfiles de una sociedad, donde no falta el humor en la ridiculez de sus personajes. Cine Biarritz.

NUDISTAS Y JARANEROS

SOUTHAMPTON, Inglaterra, 31 (AP).— Un integrante del conjunto rockero "Ultravox" y tres miembros de su personal técnico fueron detenidos luego que una fiesta en un hotel concluyera con hombres desnudándose y lanzándose a una piscina.

Billie Currie, de 28 años, tecladista del conjunto, se sintió "excesivamente entusiasmado" durante la fiesta, que se celebró por el último éxito del grupo, cuyo álbum concluyó en sexto lugar en popularidad en Gran Bretaña.

El incidente ocurrió luego de un concierto en un teatro de Southampton, donde Currie e integrantes del personal técnico fueron al hotel Post House.

Un vocero policial confirmó el arresto de cuatro hombres y tres fueron acusados y dejados en libertad bajo fianza. El cuarto hombre fue dejado en libertad bajo fianza

CANAL 13: HAY PARO ACTORAL

Hoy, a partir de las 11 de la mañana, los actores que trabajan en el Canal 13 de televisión, iniciaron un paro de actividades por 24 horas, dispuesto por la Asociación Argentina de Actores.

Los dirigentes expresaron que los actores sufren una permanente hostilidad por parte de los funcionarios de la empresa —en particular de los doctores Laborde y Casas, asesores legales— que ha llegado al extremo de no cumplir con la palabra empeñada.

Aceptaron elevar los mínimos en todas la categorías salariales, y luego, cuando llegó el momento de concretar el acuerdo, dieron rápidamente marcha atrás.

Canal 13 —por otra parte— señala la Asociación de Actores "adquirió el hábito de vulnerar el convenio colectivo, al efectuar pago de haberes fuera de la entidad, no entregar los contratos para ser visados por la Asociación, y depositar pagos por debajo de los mínimos y con considerable retraso".

Finalmente dice: "El aumento de los salarios en todas las categorías fue un acuerdo entre la Asociación Argentina de Actores y representantes de los cuatro canales.

TODO EN POCAS LINEAS

A su regreso del Perú, donde expuso en la Galería Praxis, con notable suceso, Eduardo Mac. Entyre, inaugura nuevamente una muestra, esta vez en nuestro país. Como "invitado de honor "presentó 15 obras en el Salón Anual N° 61 del Museo Provincial "Rosa Galisteo de Rodríguez" en la Provincia de Santa Fe. Esta muestra se inauguró el día 25 de mayo.

* * *

Mañana a las 18, 20 y 22 horas, en el teatro Hebraica, Sarmiento 2255, comenzará la nueva programación de la Cinemateca Argentina. Se proyectará el filme de Charles Laughton "La noche del cazador", con Robert Mitchum y Shelley Winters.

* * *

Mañana a las 18,30 horas, en la sala Gregorio de Laferrere de Argentores, Pacheco de Melo 1820, se ofrecerá la obra de Jaime Julio Vieyra "Nada más que una calle azul". La misma, será interpretada por Stella Maris Zacchigna, Gustavo Sasson, Irma Boidi, Elizabeth Zavala, Gladys Estevao, Raúl Lascano, Marianela Santa Cruz, Juan Carlos Gómez, Andrea Vinci, Sandra Covelo, Jorge Alberti, Delia Escolano, Rubén Aznar, Amanda Odella y Diego Cazabat. **La entrada es libre y gratuita.**

* * *

El sábado 2 a las 20, se inaugurará en la galería de arte "La vuelta de los tachos", Vuelta de Rocha y Caminito, la exposición de los artistas Bella Livia y Gustavo Balcells. La misma podrá visitarse de miércoles a sábados de 18 a 20.30 horas. Clausura el 22 de junio.

El Cine Club de Luz y Fuerza, sigue ofreciendo los sábados a las 15 horas, su ciclo de cine infantil en Perú 823. **Entrada libre y gratuita.**

* * *

Todos los sábados, domingos y feriados a las 16 horas, se ofrece en el café concert "El Vesubio", Corrientes 1181, la comedia musical para niños "Pinocho, la Princesa y el Hada, en busca de la piedra encantada" que interpretan Berenise Soto, Ana María Saiet y Coco Pérez.

* * *

María Balmayor y Jorge Valcarcel, se presentan todos los viernes y sábados a las 20.30 horas en el teatro Payró, San Martín 766, con el espectáculo "Testigo de mi tiempo", que incluye poemas de Ernesto Cardenal, Pablo Neruda, Atahualpa Yupanqui y César Vallejo entre otros.

HOY 21.00
BERGARA LEUMANN

PRESENTA
FIESTA CANINA
en la noche inédita de
BOTICA DE TANGO
Un programa especial dedicado al mejor amigo del hombre con un elenco de primerísimas figuras.
Y por primera vez en televisión, el mayor desfile de campeones con los perros de todas las razas.
canal 11

EL SATIRO JULIO IGLESIAS

MADRID, 31 (EFE).— Julio Iglesias, como todo famoso que se precie, tiene un criado infiel que **"ha desnudado"** al cantante al contar sus vicios, sus virtudes, sus grandes amores y sus secretos de cama.

La vida secreta del "divo", sin mistificaciones ni romanticismos, sale esta semana a la luz pública de la mano del semanario español "Interviú", que publica las confidencias de Antonio del Valle, que trabajó para el cantante como mayordomo durante quince meses.

Julio necesita hacer el amor cada día, **"es una necesidad fisiológica"**, dice Antonio del Valle, quien explica que el cantante se siente hastiado de relaciones fugaces que se han convertido en rutina.

Sobre los gustos del cantante en materia de mujeres, el mayordomo señala que son el busto y el trasero lo que más le atrae, y precisa que no le gustan las vírgenes y huye de las casadas.

Aunque prefiere hacer el amor antes de almorzar, **"porque estoy menos cansado"**, Julio no perdona la tradicional siesta española, que gusta compartir en su cama de 2,30 metros de ancho por 2,05 de largo, y nunca usa pijama.

Al lado de la cama, una nevera gigante llena de exquisitos manjares para obsequiar a sus conquistas, y frente a ella, dos videos.

En su videoteca particular, y junto a "Un día en Nueva York", "El mago de Oz", conciertos de Police, Van Halen y Diana Ross, figuran muchos filmes porno, que suele proyectar cuando está solo, con títulos como **"Orgías de colegialas", "Sexo en Suecia"** y **"La pequeña taxi - girl"**.

Sobre el vestuario del cantante, el mayordomo explica que cada traje de concierto, en alpaca, le cuesta 800 dólares, y dice que Julio tiene exceso de pantalones, (ya que las chaquetas las lanza al escenario tras una actuación buena) y ochenta pares de zapatos, fabricados para él especialmente.

Antonio del Valle indica que Julio Iglesias no es nada romántico, **"encarga los regalos a sus novias por docenas"**, y señala que es **"castigador hasta la tumba fría"** y **"siempre se comporta como un caballero español de los de antes"**.

PEPITO CIBRIAN NO GUSTO

SANTIAGO, Chile, 31 (AFP).— La escenificación argentina del corto pero inolvidable reinado del sangriento Calígula deja Santiago por estos días con la maleta de los elogios a medio llenar.

Creación de Pepe Cibrián, la comedia musical llegó a la capital chilena pretendiendo la fama de las grandes del género ("Hair", "Evita").

Vistos y escuchados sus 114 minutos, los espectantes cronistas batieron palmas por el vestuario de sus 35 actores - cantantes - bailarines.

Del mismo modo, el público se inclinó ante la convincente actuación de Alejandro Mulas, el intérprete del esquizofrénico emperador romano.

Y otros méritos fueron atribuidos también a la iluminación, el maquillaje y la coreografía, que sumergen al espectador en el ambiente de orgía, crimen y vicio que empapó la vida del orate gobernante.

Pero —finalmente— los burgueses santiaguinos, contrariando el supuesto propósito de Cibrián, no se declararon alentados, impactados y/u horrorizados a la salida del elegante casino Las Vegas, que sirvió de escenario a la pieza, publicitada como la primera revista "gay" estrenada en el país.

Homosexualismo, nudistas, ninfómanas, lesbianas y el espectáculo del roce físico, mal que mal, están al alcance de cualquiera, todas las noches del semi legal mundo frívolo de Santiago.

PALABRAS CRUZADAS

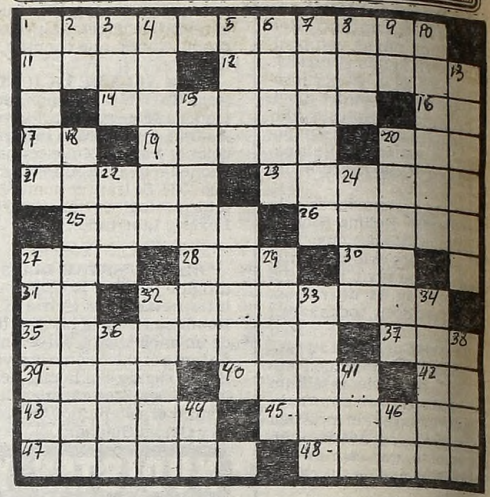

HORIZONTALES

1) Título honorífico turco. 11) Medida de longitud, de cerca de un metro (pl.). 12) Determinar. 14) Relativo al sodio. 16) Mira. 17) Preposición. 19) Puras, simples. 20) Lugar donde se filma. 21) Decir que no. 23) Desmonta un terreno. 25) Vale, pl. 26) Habitación principal de una casa. 27) Tejido transparente. 28) Cuerpo informe. 30) Otorga. 31) Contracción. 32) Adivina. 35) Hombre sin juicio. 37) Indio de la Patagonia. 39) Cocinar directamente sobre el fuego. 40) Cesto para guardar el pan. 42) Símbolo químico del aluminio. 43) Percibe (pl). 45) Iracundo. 47) Depósito de huesos. 48) Giren.

VERTICALES

1) Pendenciero. 2) Prefijo privativo. 3) A nivel. 4) Emplezan a mostrarse. 5) Aceptar la herencia. 6) Casa de moneda, pl. 7) Puesta del sol. 8) Lirio. 9) Andad. 10) Pone horizontal una superficie. 13) Segunda tasa. 15) Abolir. 18) Cubiertos de nubes. 20) El viento de Oriente. 22) En fútbol, cuando la pelota entra al arco. 24) Entre los turcos, juez civil. 27) Mosca grande. 29) Situadas en un sitio. 32) Botar al agua un barco. 33) Emperador de la familia romana, Julio... 34) Oca, ave. 36) Familiarmente, papá. 38) Ala grande. 41) Tiempo que tarda la Tierra en recorrer su órbita alrededor del Sol. 44) Afirmación. 46) Primera palabra del Himno a San Juan Bautista.

(La solución mañana)

G	A	S	A		R	O	T	O		S	A
A		A		S	A	L	E			M	A
R											
C	E	N	A		D		L	A		N	O
E		O		P	A		A	L	A	M	
L	O		D	O		A		O	R	E	O
A		L		C	A	M	I	N	A	R	
	D	E	M	O	R	A	D		R		F
M	I	G	A		A		A	S		S	I
O		O	T	O		O	S		H	S	
T	E		A	L		V		C	A	S	I
O	C	A		E	R	A	S		D		C
R	O		A	R	A	L		L	A	M	A

(Solución del problema anterior)

USTED Y LOS ASTROS

ACUARIO
(21 de enero al 19 de febrero)
Se confirma asunto de trabajo, obre sin temor. En amor, decisión afortunada. Vigile la salud. Suerte en juego.

PISCIS
(20 de febrero al 20 de marzo)
Noticia o encuentro relacionados con plan de trabajo. En amor, se alejan dudas. Apoyo de amigo en proyecto.

ARIES
(21 de marzo al 20 de abril)
No tome decisión apresurada en asunto de trabajo. En amor, buenos momentos. Evite discusión con familiares.

TAURO
(21 de abril al 22 de mayo)
No desatienda asunto de trabajo, confían en usted. En amor, todo tiende a mejorar. Buen momento con amigos.

GEMINIS
(23 de mayo al 21 de junio)
Altibajos en su trabajo, obre sin temor. En amor, armonía y comprensión. Colabore en asunto familiar. Salud.

CANCER
(22 de junio al 21 de julio)
Es el momento de tomar una decisión en su trabajo. En amor, situación que lo favorece. Active asunto familiar.

LEO
(22 de julio al 21 de agosto)
Buen día de trabajo, se adelantan tareas. En amor, no se desanime ante un desencuentro. Salud y azar mejoran.

VIRGO
(22 de agosto al 22 de setiembre)
Es el momento de tomar una decisión en su trabajo. En amor, se aclaran dudas. Se confirma asunto en el hogar.

LIBRA
(23 de setiembre al 22 de octubre)
Asunto de trabajo reclama su atención. En amor, todo continúa igual. Se aleja preocupación en el hogar.

ESCORPIO
(23 de octubre al 21 de noviembre)
Buen día de trabajo, se adelantan tareas. En amor, no dé motivos de discusión. Se confirma proyecto en el hogar.

SAGITARIO
(22 de noviembre al 21 de diciembre)
No desatienda asunto de trabajo, de usted depende una decisión. En amor, encuentro feliz. Colabore en el hogar.

CAPRICORNIO
(22 de diciembre al 20 de enero)
Active asunto de trabajo, confían en usted. En amor, se aclaran dudas. Buena noticia de familiares. No juegue.

ANTHONY QUINN
FRANCO NERO
MARTIN BALSAM
CLAUDIA CARDINALE

UN SIMBOLO DE CORAJE Y JUSTICIA
de MORRIS WEST
LA SALAMANDRA
SYBIL DANNIG • CHRISTOPHER LEE
CLEAVON LITTLE • PAUL SMITH • ELI WALLACH
3a. SEMANA DE EXITO
OCEAN
LAVALLE 739
y simultáneos

TENEMOS su TV COLOR
Ctdo. $a 30.000.-
Téngalo en 48 Cuotas fijas de: $a 1.390.-
int. a venc. 60,1% t/financ. $a 66.720
AV. ROLON 2272
Galería Néstor - Loc. 10
BOULOGNE (2½ cdra. Estac.)

ELLA TIENE 15 AÑOS Y ES VIRGEN!! COMO SE INICIARA SEXUALMENTE?
PROHIBIDA EN ITALIA
AUTORIZADA EN ARGENTINA
DESIDERIA
LA VIDA INTERIOR
APTA PARA MAYORES DE 18 AÑOS
STEFANIA SANDRELLI
3a. semana CONCORDE
GRAN LINIERS - COLISEO DE FLORES
SAN MARTIN (R. Mejía) - LIDO (Mar del Plata)

"ES TRANSEXUAL QUIEN SIENTE EL DESEO IRREFRENABLE DE CAMBIAR DE SEXO".
CONGRESO DE SEXOLOGIA DE PARIS

CAMBIO DE SEXO
PROHIB. MENORES 18
VICTORIA ABRIL LOU CASTEL • FERNANDO SANCHO y BIBI ANDERSEN
en un film de VICENTE ARANDA Director de Fotografía NESTOR ALMENDROS
HOY ESTRENO TROCADERO

EN ESE VERANO VIVIO SU PRIMERA EXPERIENCIA QUE LO MARCARIA PROFUNDAMENTE
Sylvia Kristel
La auténtica Emmanuelle
EL DESPERTAR DEL SEXO
con Jean-Claude Bouillon, Terry Tordoy y Ekkehardt Belle
Dirección: Sigi Rothemund

SOLO PARA MAYORES DE 18 AÑOS
HOY estreno OPERA • GRAND SPLENDID
PLAZA (San Martín) - MORON (Morón) - SAN MIGUEL (San Miguel)
MODERNO (Quilmes) - ESPAÑOL (Lomas de Zamora)
OPERA (Lanús) - URQUIZA (Caseros)

SOLO UNA TIERNA ADOLESCENTE LOGRO SACIAR SUS ANSIAS DE SEXO Y VIOLENCIA.

DAVID CARDOSO
en las películas eróticas brasileñas
amadas y violentadas
con FERNANDA DE JESUS y MARCIA REAL
y JEAN GARRETT
HOY GRAN ESTRENO CINE PARIS

Vos también echale el ojo a...
PORKYS
te vas a divertir.
22a. semana de EXITO
SARMIENTO
LOPE DE VEGA - GRAN URQUIZA
REX (Lanús) - BANFIELD (Banfield)
WILDE (Wilde) - ITALIANO (Junín)
ESPAÑOL (Chacabuco) - AMERICA (Zárate)
RADIO CITY (M. del Plata) - ALFA (Tandil)
OLAVARRIA (Olavarría) - MODERNO (Balcarce)
AMERICANO (Tres Arroyos)
GRAND PALACE (Córdoba)
GRAN SUD (R. Cuarto) - LAVALLE (Mendoza)
GRAN REX (S. Juan) - MONUMENTAL (Rosario)
OCEAN (S. Fe) - CORRIENTES (Corrientes)
ATLAS (Tucumán) - ALFA (Jujuy)
SANTIAGO (Sgo. del Estero)
PROH. 18 AÑOS

GUIA DE CINES Y TEATROS ★ GUIA DE CINES Y TEATROS ★ GUIA DE CINES Y TEATROS

TEATROS

★ COLON. 35-1430. JUEVES 31 a las 21: 5º Conc. Noct. del Ab. a 20 a cargo de la ORQUESTA FILARMONICA DE BS. AS. Dir. MARIO BENZECRY. Prog. "Liberación", de G. GRAETZER; Coc. en Mi menor Op. 64 p/violín y orq de F. MENDELSSHON-BARTHOLDY. Solista: CHRISTIAN ALTENBURGER; Sinf. Nº 3 en Mi bemol Mayor Op.55 "Heroica" de L. VAN BEETHOVEN. Sob. de Ab.(únic. loc. altas lat. y de pie) en vta. VIERNES 1º de junio a las 21: Ida. Func. del Ab. Noct. Oper "LA TRAVIATA", de G. VERDI. Con: GONZALEZ, FRUSSONE, TEXEIRA, TASSINARI. Balles: RZESZOTKO, AGUILER, ROSSETTI. Dir. de Orq. PEDRO I. CALDERON. Orq. y Coro y Ballet est. del T. Colón. Sob. de Ab.(únic. loc. altas lat. y de pie) en vta. Boletería diariamente de 10 a 20 en Tucumán 1111.

★ MUNICIPAL GRAL. SAN MARTIN. Corrientes 1530. 46-8611. —Sala Martín Coronado. Hoy a las 21.30: "BABILONIA", de Armando Discépolo. Con Pachi Armas, Roberto Carnaghi y elenco. Dir. José Bove. Pl. $a 50. Publ. $a 40. Loc. en vta.

—Sala Casacuberta. Hoy a las 21.30: "MEDIDA POR MEDIDA", de William Shakespeare. Con Alicia Berdaxagar, Aldo Braga y elenco. Dir. Laura Yusem. Pl. $a 50. Loc. en vta. c/3 días de antic.

—Sala Cunill Cabanellas. Hoy a las 21: "KNEPP", de Jorge Goldenberg. Con Luisina Brando, Enrique Liporace y gran elenco. Dir. Laura Yusem. Pl. $a 75. Loc. en vta. c/3 días de antic.

★ PRESIDENTE ALVEAR. Corrientes 1659. 46-6076. Teatro Presidente Alvear presenta el sainete de A. Vacarezza "TU CUNA FUE UN CONVENTILLO". Con Lolita Torres, Dir. Rodolfo Graziano. Vier. a las 21.30. Sáb. a las 19 y 22. Dgo. a las 19. Loc. en vta.

★ ALFIL. Corrientes 1753. 40-7575. LUIS BRANDONI, MARTA BIANCHI y JULIO DE GRAZIA en

PAPI

De Carlos Gorostiza. Con Darío Grandinetti. Dir. Gral. David Stivel. Mar. a vier. a las 21.30. Sáb. a las 21 y 23. Dgos. a las 20. Miér. día popular.

★ ASTRAL. Corrientes 1639. 46-3707/9964. JORGE PORCEL, ALBERTO OLMEDO, NAANIM TIMOYKO y MARIO SAPAG en

VUELVEN LOS GUAPOS

Con César Bertrand, Delfor Medina y elenco. Dir. Nicolás Carreras. Martes a domingo a las 21 y 23.15. Sáb. trasn. 1.30. Loc. en vta.

★ ATENEO. Paraguay 918. 311-2888. Thelma Biral y María Rosa Gallo en "ADIOS, MAMA" de Marsha Norman. Dir.: Alejandra Boero. Mar. a sáb. a las 21.30. Dgos. a las 18.30.

★ BAMBALINAS. Chacabuco 947. 27-6819. Segundo año de éxito: "MUERTE ACCIDENTAL DE UN ANARQUISTA". La obra de Dario Fo. Miér. y juev. a las 21.30. Vier. a las 22. Sáb. a las 21 y 23.15. Dgos. a las 21.

★ BLANCA PODESTA. Corrientes 1283. 35-2592. CARLOS ANDRES CALVO y RICARDO DARIN en

EXTRAÑA PAREJA

La obra de Neil Simon. Con José Luis Mazza y Carlos Olivieri. Dir: Carlos Moreno. Miér. a vier. a las 21. Sáb. a las 21 y 23.15. Dgos. a las 17.45 y 20. S.r. Loc. en vta. c/5 d. de ant.

★ BUENOS AIRES. Rodríguez Peña 407. Cont. dde. las 13: "SEXO LOCO". Sáb. dde. las 15. P.m.18. A las 21.15 y 23.15: el más original music-hall de Bs. As. con Pete Martin y Juancito Díaz. Sáb. trasn. 1.15. Domingos descanso.

★ DE LA RIBERA. P. de Mendoza 1821. 28-8866. La Comedia Nacional en "HOY ENSAYO HOY", con Jorge Bagreiro, María Concepción César y gran elenco. Dir. Rodolfo Graziano. Pl. $a 50. Vier. a las 20.30. Sáb. a las 20. Dgos. a las 19. Ultimos días.

★ DEL GLOBO. M. T. de Alvear 1155. 393-8351. Alberto Closas y José Cibrián en

OCHO PREGUNTAS A UN MONARCA

De Alfonso Paso. Dir. Alberto Closas. Mar. a vier. a las 20.45 (viern. c/ debate). Sáb. a las 20. Dgos. a las 17 y 20. Loc. en vta.

★ FLORIDA. Florida 165. 30-5360. Presenta: "MAS QUE DESNUDAS". Con Moira Star y las Florida Sexy chicas. Coreog. R. Campos. Lunes a viernes de 13 a 22. Sábados de 18 a 1.30. P.m.18.

★ LICEO. Rivadavia y Paraná. 38-6291. CHINA ZORRILLA y CARLOS PERCIAVALLE en

DIARIO PRIVADO DE ADAN Y EVA

La obra de Mark Twain. 4 únicas semanas. Martes a sábado a las 20 y 22. Domingos a las 16 y 18.

★ LOLA MEMBRIVES. Corrientes 1280. 35-2180. Desde el viernes 1º de junio:

NACHA GUEVARA

Funciones: martes a viernes a las 21. Sábados a las 21 y 23. Domingos a las 20. Loc. en vta.

★ LORANGE. Corrientes 1372. 45-7386. VIRGINIA LAGO y elenco en:

LA FIAF

P.m.18. La obra de Pam Gems. Adapt.: R. Cossa. Mar. a vier. a las 21. Sáb. a las 22. Dgo. a las 20.30. Juev. popular. Loc. en vta c/5 días de antic.

★ MAIPO. Esmeralda 443. 392-4882. SUSANA GIMENEZ en:

LA MUJER DEL AÑO

Actuación especial de Arturo Puig. Con Aida Luz, Luz Kerz y Maurice Jouvet. Dir.: M. Morgan. Miér. a dgos. a las 21 y 23. Loc. en vta.

★ METROPOLITAN I. Corrientes 1343. 40-1064. Darío Vittori, Ambar La Fox y Rita Terranova en

LA VIDA

COMIENZA CADA MAÑANA

De Italo Terzeli y Enrico Vaime. La participación de Silvia Regina. Dir. W. Ferrán. Mar. a juev. a las 21.30. Vier. y sáb. a las 20.45 y 23. Dgos. a las 18 y 20.30. Juev. func. p/pens. y jubil.

★ NACIONAL CERVANTES. Libertad 815. 45-4224. DOMINGO DESPEDIDA La Comedia Nacional presenta "DE PIES Y MANOS", de R. Cossa. Con Alfredo Alcón y gran elenco. Dir. O. Grasso. Mar. a vier. a las 20.30. Sáb. a las 21.30. Dgos. a las 19. Pl. $a 80.

★ ODEON. Esmeralda 367. 45-3635. RUBEN RADA y HORACIO FONTOVA en

OSCURA PAREJA

Unicas funciones. Jueves y domingo a las 21. Viernes y sábado a las 21 y 23. Loc. en vta.

★ OLIMPIA. Sarmiento 777. 40-2678. Quinto mes de éxito: "EL EFECTO DE LOS RAYOS GAMMA SOBRE LAS CALENDULAS", de Paul Zindel. Dir. Carlos Rivas. Juev. a sáb. a las 21.30. Dgos. a las 20. Juev. pop.

★ PARADISE. Corrientes 827. Cont. de lunes a domingos de 20 a 4: HOT STRIP: "DESNUD... EN PARADISE". Con las mujeres más excitantes de Buenos Aires. P.m.18.

★ PAYRO. San Martín 766. 312-5922. Grupo La Barraca presenta: "CHAU MISTERIX", de M. Kartun. Dir. Q. Viaggio. Juev. (pop.) a las 22. Vier. y sáb. las 22.15. Dgos. a las 21.15.

★ PREMIER. Corrientes 1565. 46-2113. Santiago Bal, Luisa Albinoni, Rolo Puente y María Rosa Fugazot en:

EL CHAMPAN LAS PONE MIMOSAS

Con A. Brodsky, A. González, G. Reynal y elenco. Dir. Gral. G. Sofovich. Mar. a dgos. a las 21 y 23. Sáb. tras. 1.

★ REGINA. Av. Santa Fe 1235. 44-5470. José María Vilches en: "... DONDE MADURA EL LIMONERO", de Antonio Machado. Mar. a juev. a las 21.30. Vier. a las 22. Sáb. a las 21 y 23. Dgos. a las 18 y 20. Loc. en vta.

★ TABARIS. Corrientes 831. 392-8509. MORIA CASAN, JAVIER PORTALES, CARMEN BARBIERI y MARIO SANCHEZ en

LA PATOTA REVISTERA

Con: Mario Castiglione, "Dúo Contrapeso" y gran elenco. Libro y dir. gral. Hugo Sofovich. Mar. a dgos. a las 21 y 23. Sáb. trasn. 1.

★ THEATRON. Av. Santa Fe 2450. 825-8914. Otro éxito de Carlos Mathus: "PAYASOS", de Timochenko Wehbi. Con A. Leiva y A. Cura. Miér. a vier. a las 21.30. Sáb. a las 22.30. Dgos. a las 20. P.m.18.

VARIEDADES

★ LUNA PARK. Corrientes 99. 311-1990/5100. 312-2135/2538. SABADO 2 de junio de 1984 a las 21.45:

BOXEO PROFESIONAL

Combate por la categoría Pluma: FERNANDO SOSA (Campeón argentino y sudamericano) vs. OSMAR AVILA (2º Ranking argentino, invicto) por el campeonato argentino, a 12 rounds. Semifondo y dos preliminares. Ring side: $a 300. Pop. $a 50. Loc. en vta. de 12 a 19.

CINES

★ A.B.C. Esmeralda 506. 392-9506. Cont. de 10 a 2. En vivo un increíble show con las sexy girls más jóvenes y hermosas de Buenos Aires. Los filmes prohibidos. Estrictamente P.m.18.

★ ADAN 1. Corrientes 959. 393-6115. A las 13, 15.30, 17.55, 20.20 y 22.40:

LA FUERZA DEL CARIÑO

P.m.14. Con Shirley Mac Laine y Debra Winger. A las 15.20, 17.45 y 20.10: Notic. Sáb. trasn. 1.

★ ADAN 2. Corrientes 959. 393-6115. A las 13.15, 15.5, 17.15, 19.15, 21.20 y 23.10:

ENIGMA

P.m.13. Con Martin Sheen y Brigitte Fossey. A las 16.55, 19 y 21.5: Notic. Sáb. trasn. 1.

★ ALFA. Lavalle 842. 392-1114. A las 13.5, 15.10, 17, 19, 21.5 y 23.10:

NEGOCIOS RIESGOSOS

P.m.18. A las 13, 14.50, 16.50, 18.50, 20.50 y 23: Notic. Sáb. trasn. 1.15.

★ ALFIL. Corrientes 1753. 40-7575. A las 14.55, 16.30 y 18:

LA HISTORIA DE HEIDI

S.r. Hablada en castellano. El auténtico dibujo consagrado por la televisión mundial. Noche: Ver Cartelera de Teatros.

★ AMBASSADOR. Lavalle 777. 392-9700. A las 13, 14.50, 16.45, 18.45, 20.55 y 23:

SU JUGUETE PREFERIDO

S.r. Con Richard Pryor y Jackie Gleason. A las 14.45, 16.35, 18.30, 20.35 y 22.40: Notic. Sáb. trasn. 1.10. Calef.

★ AMERICA. Callao 1057. 41-3818. A las 13.40, 16, 18.20, 20.45 y 23.10:

SEIS SEMANAS

S.r Con Ann Ditchburn y Shannon Wilcox. Dir. Tony Bill. A las 13.25, 15.35, 17.55, 20.20 y 22.45: Notic. S.r. Sáb. trasn. 1.20.

★ ARIZONA. Lavalle 727. 392-6967. Continuado 15.25, 19.15 y 23.5:

LA DAMA DEL AUTOBUS

Cont. 13.25, 17.15 y 21.5:

EL CUERPO DE LA RAGAZZA

P.m.18. Sáb. trasn. 1.20: La dama del autobús.

★ ATLAS. Lavalle 869. 392-1936. A las 13.10, 15.40, 18.10, 20.40 y 23.10: Camila. P.m.13.

★ ATLAS RECOLETA. Guido 1952. 801-2006. A las 14.10, 16.20, 18.35, 20.50 y 23.10: Camila. P.m.13.

★ AVENIDA. Avda. de Mayo 675. Cont. 11, 14.40, 18.20 y 22: McArthur, el general rebelde; 13.10, 16.50 y 20.30: Inocencia peligrosa. P.m.18.

★ BIARRITZ. Suipacha 482, 392-0356. A las 13.10, 15.30, 18, 20.30 y 23 Shampoo. P.m.18.

★ BROADWAY. Corrientes 1155. 35-2345. A las 13.10, 15.30, 18, 20.30 y 23:

LA TRAVIATA

S.r. Con Teresa Stratas, Plácido Domingo y Cornell Mac Neil. Dir. Franco Zefirelli. A las 15.20, 17.40, 20.10 y 22.40: Notic. Sáb. trasn. 1.10. Loc. en vta. c/3 días de antic.

★ CALLAO. Callao 27. 40-1898. A las 13.40, 15.40, 18.15, 20.40 y 23.5: Camila. P.m.13.

★ CAPITOL. Santa Fe 1848. 44-2379. A las 13.50, 16.10, 18.30, 20.50 y 23.10: El marginal. P.m.18.

★ CERVANTES. Belgrano 1820. 38-2698. Cont. 14, 16, 17.35, 19.25, 21.15 y 23: Evita. S.r.

★ CINEMA UNO. Suipacha 460. 392-1112. A las 12.50, 15.20, 17.50, 20.20 y 22.55:

LA CRUZ DE HIERRO

P.m.18. Con James Coburn y James Maso. Dir. Sam Peckinpah. A las 15.5, 17.35, 20.5 y 22.40: Notic. Sáb. trasn. 1.30.

★ CINEMATECA ARGENTINA. Sarmiento 2255. 48-2170. A las 18, 20 y 22: El Diablo y la dama, de Claude Autant Lara. Con Gerard Philippe y Micheline Presle. P.m.18.

★ CONCORDE. Lavalle 925. 35-1850. A las 13, 15, 17, 19, 21.5 y 23.15:

DESIDERIA

(La vida interior)

P.m.18 Con Stefania Sandrelli. A las 14.45, 16.45, 18.45, 20.45 y 22.55: Notic. Sáb. trasn. 1.30.

★ COSMOS 70. Corrientes 2046. 49-0862. Estreno soviético '84. A las 13.50, 15.40, 17.30, 19.20, 21.15 y 23.10:

SIN TESTIGOS

S.r. Un filme magistral de Nikita Mijalkov. Con Irina Kuochenko y Mijail Ulianov.

★ ELECTRIC. Lavalle 836. 392-1846. Continuado desde las 13: LA POSEIDA; EL JUEGO DEL PLACER. P.m.18. Sáb. trasn.

★ EMPIRE. H. Yrigoyen 1934. 47-8770. Festival Richard Gere. A las 14.25, 18.30 y 22.50: RETO AL DESTINO; 16.35 y 20.45: GIGOLO AMERICANO. P.m.18.

★ GAUMONT. Rivadavia 1635. 40-3050. A las 14.30, 16.40, 18.50, 21 y 23.10: Bingo Bongo. S.r.

★ GRAN REX. Corrientes 857. 392-8000. A las 13.15, 15.40, 18.5, 20.35 y 23.10:

EL MARGINAL

P.m.13. Con Jean Paul Belmondo. Dir. Jacques Deray. Música: Ennio Morricone. A las 13, 15.15, 17.40, 20.10 y 22.45: Notic. Sáb. trasn. 1.30.

★ GRAND SPLENDID. Santa Fe 1860. 44-0808. A las 14, 15.50, 17.40, 19.30, 21.20, 23.15 y sáb. trasn. 1:

EL DESPERTAR DEL SEXO

P.m.18. Con Sylvia Kristel y Terry Torday. A las 15.30, 17.20, 19.10, 21 y 22.50: Notic.

★ GRAN VICTORIA. Av. de Mayo 882. 34-1493. Cont. de 8 a 3: La ardiente Emmanuelle; Picardías del sexo; Jennifer en el internado de señoritas. P.m.18.

★ IGUAZU. Lavalle 940. 393-9931. A las 13.10, 15.35, 18, 20.20 y 23:

PRETTY BABY

(Niña bonita)

P.m.18. Con Brooke Shields y Keith Carradine. A las 15.10, 17.35, 20.5 y 22.35: Notic. Sáb. trasn. 1.30.

★ LARA. Av. de Mayo 1225. 38-6966. A las 14, 18.5 y 22.10: Julia; 16 y 20.5: Momento de decisión.

★ LEOPOLDO LUGONES. Corrientes 1530. 46-8611. A las 15, 17.30, 20 y 22.30: El proceso. Dir. Orson Welles. Con Anthony Perkins y Romy Schneider. Pl. $a 20. P.m.14.

★ LIBERTADOR. Ctes. 1334. 40-7443. A las 13.15, 15.40, 18.5, 20.30 y 22.55:

MAS ALLA DE LA JUSTICIA

P.m.18. Con Isabelle Huppert y Philippe Noiret. A las 15.20, 17.45, 20.10 y 22.35: Notic. Sáb. trasn. 1.20.

★ LOIRE. Corrientes 1524. 49-1900. A las 13, 15.10, 17.50, 20.20 y 22.50:

LA FUERZA DEL CARIÑO

P.m.13. Con Shirley Mac Laine y Debra Winger. A las 17.40, 20.10 y 22.40: Notic. Sáb. trasn. 1.15.

★ LORANGE. Corrientes 1372. 45-7386. Sábados y domingos a las 14.30, 16.25 y 18.15: EL CRISTAL ENCANTADO. S.r. Un filme de Jim Henson. Hablada en castellano. Noche ver información en Cartelera de Teatros.

★ LORCA. Corrientes 1428. 40-5017. A las 13.20, 15.40, 18, 20.30 y 23:

EDUCANDO A RITA

P.m.14. Con Michael Caine y Julie Walters. A las 15.20, 17.40, 20.10 y 22.40: Notic. Sáb. trasn. 1.20: HEAVY METAL.

★ LORENA. Corrientes 1551. 46-7501. A las 13.45, 15.55, 18.20, 20.45 y 23.10:

PRETTY BABY

(Niña bonita)

P.m.18. Con Brooke Shields y Susan Sarandon. A las 15.40, 18, 20.25 y 22.50: Notic. Sáb. trasn. 1.15.

★ LOS ANGELES 1. Corrientes 1770. 40-3742/45-2405. A las 13.15, 15.10, 17.10, 19.10, 21 y 22.50:

LA PANDILLA DE CUPIDO MOTORIZADO

S.r. Hablada en castellano. 15, 16.55, 18.55, 20.50 y 22.40: Notic.

★ LOS ANGELES 2. Corrientes 1770. 40-3742. A las 13.30, 15.20, 17.10, 19, 20.50 y 22.40:

DUMBO-EL SEÑOR SAPO

S.r. Hablada en castellano. A las 15.10, 17, 18.50, 20.40 y 22.30: Notic.

★ LOSUAR. Corrientes 1743. 40-6100. A las 13, 14.55, 16.50, 19, 21.10 y 23.20:

ENIGMA

P.m.13. Un filme de Jeannot Szwarc. A las 14.45, 16.40, 18.45, 20.50 y 23.5: Notic. Sáb. trasn. 1.15.

★ LUXOR. Lavalle 669. 392-3893. A las 13.10, 15.30, 18, 20.30 y 23:

MAS ALLA DE LA JUSTICIA

P.m.18. Con Philippe Noiret y Isabelle Huppert. A las 15.10, 17.40, 20.10 y 22.40: Notic. Sáb. trasn. 1.30.

★ MAXI 1. Carlos Pellegrini 657. 35-8822. A las 14, 17.40 y 21.30:

FANNY Y ALEXANDER

P.m.13. Ganadora de 4 OSCAR. La obra cumbre de Ingmar Bergman. A las 14, 17.40 y 21.30: Notic.

★ MAXI 2. Carlos Pellegrini 657. 35-8822. A las 13, 16.50 y 20.30:

FANNY Y ALEXANDER

P.m.13. A las 16.30 y 20.20: Notic. Sábado trasnoche: 0.10.

★ METROPOLITAN 2. Corrientes 1343. 40-1064. A las 13.15, 14.55, 17, 19, 21.5, 23.20 y sáb. trans.: 1.

MUROS ARDIENTES

P.m.18. Con Rossana Podestá y Philippe Noiret. A las 14.40, 16.45, 18.45, 20.45 y 22.50: Notic. Sáb. trasn.: 1.30.

★ MONUMENTAL. Lavalle 780. 393-8865. A las 13.15, 15.10, 17.5, 19.5, 21.5 y 23.10:

ESCUELA PRIVADA

P.m.18. Con Phoebe Cates y Sylvia Kristel. A las 13, 14.55, 16.50, 18.50, 20.50 y 22.50: Notic. Sáb. trasn. 1.15.

★ MULTICINE. Lavalle 750. Cont. desde las 8 hasta las 7.40. P.m.18. Damas acompañadas. Auténtico espectáculo "FRANJA VERDE" en filmografía VIDEO PORNO, completa y sin cortes. Sala 1: EL INMORAL. Sala 2: LA BASTARDA. Sala 3: LA ORGIA. Sala 4: MATRIMONIO PERFECTO II. Sala 5: LA RONDA. Pl. $a 1.000. Exclusiva en todo el país en ROADSHOW.

★ NORMANDIE. Lavalle 861. 392-1000. A las 13, 15, 17, 19, 21 y 23.10: Bingo Bongo. S.r.

★ OCEAN. Lavalle 739. 392-1515. A las 12.45, 14.45, 16.50, 18.55, 21.5 y 23.15: La salamandra.

★ OPERA. Corrientes 860. 35-1335. A las 13.15, 15.10, 17.5, 19.5, 21.5, 23.10 y sáb. trasn. 1:

EL DESPERTAR DEL SEXO

P.m.18. Con: Sylvia Kristel, Jean Claude Bouillon y Terry Torday. A las 13.5, 14.40, 16.35, 18.35, 20.35 y 22.40: Notic.

★ PARAMOUNT. Lavalle 845. 392-9999. A las 13.10, 15.15, 19.15, 21.20 y 23.25:

MUROS ARDIENTES

P.m.18. Con Rossana Podestá y Philippe Noiret. A las 14.40, 16.45, 18.45, 20.45 y 22.50: Notic. Sáb. trasn.: 1.30

★ PARIS. Lavalle 769. 392-2016. Cont. 13.5, 16.25, 19.40, 23.15 y sáb. trasn. 1.25: AMADAS Y VIOLENTADAS; 14.50, 18 y 21.25: CRONICA DE UN DESEO. P.m.18.

★ PLAZA. Corrientes 939. 392-7577. A las 13, 15.30, 17.50, 20.20 y 23: Expreso de Medianoche. P.m.18.

★ PREMIER. Corrientes 1565. 46-2113. A las 13, 15, 17 y 19: EL ZORRO. S.r. Con Alain Delon y Ottavia Piccolo. A las 14.45, 16.45 y 18.45: Notic.

★ PETIT PREMIER. Corrientes 1565. 46-2113. A las 13.50, 16.10, 18.30, 20.40 y 23: FEOS, SUCIOS Y MALOS. P.m.18. Con Nino Manfredi. Sábado trasnoche: 1.15.

★ SANTA FE 1. Santa Fe 1947. 44-8980. A las 13.50, 16.10, 18.30, 20.50 y 23.5:

PRETTY BABY

(Niña bonita)

P.m.18. Con Brooke Shields y Susan Sarandon. A las 13.40, 15.50, 18.10, 20.30 y 22.50: Notic. Sáb. trasn. 1.25.

★ SANTA FE 2. Santa Fe 1947. 44-8980. A las 13.15, 15.15, 17.15, 19.20, 21.25 y 23.25:

NEGOCIOS RIESGOSOS

P.m.18. A las 13.5, 15, 17, 19, 21.5 y 23.10: Notic. Sáb. trasn. 1.25.

★ SARMIENTO. Lavalle 852. 392-3338. A las 13, 15, 17, 19, 21 y 23.10: Porky's. P.m.18.

★ SELECT LAVALLE. Lavalle 921. 35-0235. A las 13.10, 15, 17, 19, 21 y 23: EL EXORCISTA II (El hereje); 16.45, 18.45, 20.45 y 22.45: Notic. P.m.18. Sáb. trasn. 1: PINK FLOYD, THE WALL.

★ STUDIO. Santa Fe 2541. 821-5845. A las 14.25, 17.10, 19.55 y 22.50: LA LUNA. De Bernardo Bertolucci. P.m.18. A las 14.10, 16.50, 19.35 y 22.20: Notic. Sáb. trasn. 1.10.

★ SUIPACHA. Suipacha 442. 392-1195. A las 13, 15.30, 17.40, 20, 22.45 y sáb. trasn. 1.20: BAJO FUEGO. P.m.14. Con Nick Nolte y Gene Hackman. 15.10, 19.50 y 22.25: Notic.

ALMAGRO

★ BIOGRAFO UNO. Corrientes 4636. A las 19.5 y 23: Negocios riesgosos; 17 y 29.55: El exorcista II. P.m.18. 18.50 y 22.45: Notic.

★ PALACIO DEL CINE. Rivadavia 3636. 982-4818. Cont. 14.30, 18.30 y 21.30: Bingo Bongo; 16.10 y 20.30: El as de los ases. Notic. S.r.

★ ROCA. Rivadavia 3753. 812-1517. Cont. 16.40, 20 y 23.10: Muros ardientes; 15.5, 18.15 y 21: La isla de los placeres prohibidos. P.m.18.

BELGRANO

★ CABILDO. Av. Cabildo 2347. 782-3852. Cont. dde. las 14.30: Fanny y Alexander. P.m.13. Sáb. trasn. 1.20.

★ FANTASY. Cabildo 685. 771-0686. Cont. Tarde: 14.50, 16.45 y 18.40: La pandilla de cupido motorizado. S.r Noche: 20.30 y 22.50: M.A.S.H. P.m.18. Sáb. trasn. 1.15: All that jazz.

★ G. SAVOY. Cabildo 2829. 781-6500. Cont. 15.30, 18, 20.30 y 23: Pretty baby; 15, 17.30, 20 y 22.30: Notic.

★ LIDO. Av. Cabildo 3241. 701-2996. Cont. dde. las 14.30: Doña Flor y sus dos maridos; 16.30 y 20.30: La pareja. P.m.18.

★ MIGNON. Juramento 2433. 784-3899. Cont. 14.10, 16.10, 18.25, 20.40 y 22.55: Más allá de la justicia; 18.10, 20.25 y 22.40: Notic. P.m.18. Sáb. trasn. 1.

BOEDO

★ CUYO. Boedo 858. 97-6975. Cont. 15.45, 19.30 y 23.10: El marginal; 14, 17.35 y 21.20: Cada cual su turno. P.m.13. Sáb. trasn. 1.15.

★ GRAN SAN JUAN. San Juan 3246. 97-4293. Cont. 16.10, 19.20 y 22.40: Casta y pura; La isla de las esclavas desnudas. P.m.18.

★ LOS ANDES. Boedo 777. 97-4233. Cont. 16, 19.30 y 23: Bingo Bongo; 14.15, 17.35 y 21.5: El as de los ases. S.r.

★ N. PALACE. San Juan 2461. 941-1723. Cont. 15.10, 19.5 y 23: El exorcista II; 17 y 20.55: Negocios riesgosos. Notic. P.m.18.

CABALLITO

★ CABALLITO. V. Martínez 62. 431-0052. Cont. 15 y 18.15: Los reyes del sablazo; 16.35: Los fierecillos se divierten. S.r.

★ MORENO. Rivadavia 5050. 90-4303 Cont. 15, 19 y 23: Negocios riesgosos 16.50 y 20.50: El exorcista II. Nótic P.m.18.

COLEGIALES

★ ARGOS. F. Lacroze 3455. 854-0673. Cont. 15.50, 19.10 y 22.30: Muros ardientes; 14.20, 17.25 y 20.45: El bien dotado. P.m.18.

FLORES

★ CONTINENTAL. Carabobo 945. 631-2218. Cont. 14.30, 18.30 y 22.10: Nunca digas nunca jamás; 17 y 20.50: Festival de Bugs Bunny. S.r. Sáb. trasn. 0.30.

★ FENIX. Rivadavia 7802. 612-8858. Cont. 16.15, 19.30 y 22.45: Valentina; 14.30, 17.45 y 21: Kid, el travieso del Oeste. Notic. S.r.

★ GRAN RIVADAVIA. Rivadavia 8636. 69-1356. Cont. desde las 14.30: Y... ¿dónde está el piloto? II; Sobreviviendo. S.r.

★ GRAND PRIX. Gaona 3263. 59-2551. Cont. 15.15, 19, 22.45 y sáb. trasn. 1.10: El marginal; 17.10 y 21: El as. P.m.13.

★ LOPE DE VEGA. L. de Vega 1744. 567-4343. Cont. 15.30, 18.55 y 22.40: Porky's; 17.10 y 20.45: Vestida para matar. P.m.18.

★ PUEYRREDON. Av. Rivadavia 6871. 612-0389. Cont. 15.15, 18.55, 22.40 y sáb. trasn. 0.50: Muros ardientes; 17 y 21: Crónica de un deseo. P.m.18.

★ SAN JOSE. Rivadavia 7350. 611-5989. Cont. desde las 14: Las colegialas quieren aprender; Deseo prohibido. P.m.18.

★ SAN MARTIN. Av. Rivadavia 7060. 612-5416. Cont. desde las 13.30: El regreso del puño de la serpiente; El regreso de la Cámara 36 de Shaolin. S.r. Sáb. trasn. 0.30.

LINIERS

★ GRAN LINIERS. Avda. Gral. Paz. 44. Cont. 15.30, 19.10 y 22.50: Desideria; 17.25 y 20.50: Cadenas calientes. P.m.18.

★ GRAN ODEON. Montiel 160. 641-7673. Cont. 15.40, 19.25 y 23.5: Camila; 14, 17.40 y 21.20: Espérame mucho. P.m.13. Sáb. trasn.

★ MARTIN FIERRO. Avda. Gral. Paz 47. Cont. 15.30, 19.15 y 22.50: Pecado venial; 13.45, 17.10 y 21: Corrupción en el piso 19. P.m.18.

MATADEROS

★ ALBERDI. Juan B. Alberdi 6169. 68-0496. Cont. 16, 19.35 y 23.10: Bingo Bongo; 14, 17.35 y 21.10: La furia del ninja. S.r.

★ EL PLATA. J. B. Alberdi 5751. 68-1118. Cont. 14.50, 18.35 y 22.25: Camila; 16.45 y 20.40: Espérame mucho. Notic. P.m.13.

★ GRAN LUGANO. Murguiondo 4062. 601-3457. Cont. dde. las 14.30: Notic. Camila; Espérame mucho. P.m.13.

NORTE

★ ATALAYA. Av. Córdoba 4633. 773-0700. Cont. 15.30, 17.50, 20.10 y 22.30: La fuerza del cariño. P.m.13. Sáb. trasn. 0.50.

★ RIALTO. Córdoba 4287. 86-8764. Cont. 14.20, 18.25 y 22.30: Nunca digas nunca jamás; 16.45 y 20.50: Locura en el Oeste. Notic. S.r.

ONCE

★ LORIA. Rivadavia 3058. 87-1436. Cont. 16, 19.20 y 23: La dama del autobús; 14.30, 17.50 y 21.30: La svástica en el vientre. P.m.18.

★ MAJESTIC. Pueyrredón 230. 87-9636. Cont. 13.40, 17, 20.20 y 23.30: Casta y pura; 15.5, 18.25 y 21.45: El cuerpo de la ragazza. P.m.18. Sáb. trasn. 1.10.

VILLA DEL PARQUE

★ BERNASCONI. M. Sastre 3195. 50-6462. Cont. 14, 17, 19.55 y 22.50: Bingo Bongo; 15.45, 18.40 y 21.40: El gato con botas. S.r.

★ PARQUE. Cuenca 3250. 50-4448. Cont. desde las 14.30: Nunca digas nunca jamás; Dos superpolicías fuera de orden. S.r.

VILLA DEVOTO

★ ACONCAGUA. Av. Gral. Mosconi 3260. 571-5208. Cont. desde las 14.30: El superagente 86 vs. la bomba que desnuda; Sobreviviendo. S.r.

★ EUROCINE. N. York 3330. 50-1443. Cont. 14.35, 18.25 y 22.15: Camila; 16.35 y 20.25: Espérame mucho. P.m.13.

VILLA URQUIZA

★ 25 DE MAYO. Triunvirato 4438. 51-1859. Cont. 15.45, 19.30 y 23.5: Camila; 14, 17.40, 21.10 y 22.50: Señora de nadie. P.m.13.

★ GRAN URQUIZA. Bauness 2506. 51-2135. Cont. 14.10, 17.40, 19.20, 21.10 y 22.50: Porky's; 15.50: Sexualmente hablando. P.m.18. Sáb. trasn. 0.30.

GRAN BUENOS AIRES

★ AVELLANEDA. Colonial. 201-7097. Mi profesora de francés; Hospital del terror; Luna de miel para tres. P.m.18.
—Gral. Roca. 201-7928. Ninja II; Hombria violada; Para nosotros las inglesitas.
—Maipú. El marginal; La furia de los ninjas. P.m.14.
—Mitre. 201-6249. Expreso de medianoche; La laguna azul. P.m.18.
—San Martín. 201-0441. Bingo Bongo; As de ases. S.r.

★ BELLA VISTA. Gran Pacífico. Camila; Espérame mucho. P.m.13.

★ CASEROS. Paramount. La hija de Emmanuelle; Caricias de amante. P.m.18.

★ CIUDAD DE SAN MIGUEL. Mayo. La dama del autobús; El regreso del exorcista. P.m.18.
—San Miguel. El despertar del sexo; Casta y pura. P.m.18.

★ CIUDADELA. Nvo. Ciudadela. 653-5914. El cuerpo de la ragazza; Pasión impura. P.m.18.

★ EL PALOMAR. Helios. Camila; Señora de nadie. P.m.13.

★ LA TABLADA. Martín Güemes. 652-3055. Dos horas menos cuarto ante de Cristo; Dale más duro Trinity. S.r

★ LOMAS DE ZAMORA. Avenida. 244-2200. La fuerza del cariño; Reto al destino. P.m.14.
—Coliseo. Muros ardientes; Crónica de un deseo. P.m.18.
—Español. 243-0381. El despertar del sexo; Intimidad ultrajada P.m.18.
—Gran Lomas 244-4988. Camila; Espérame mucho. P.m.13.

★ MORON. Achaval. 629-9164. La hija de Emmanuelle; Caricias de amante. P.m.18.
—Morón. 629-5332. El despertar del sexo; El pecado se sirve caliente. P.m.18.

★ QUILMES. Cervantes. 253-1234. Camila; Señora de nadie. P.m.13.
—Moderno. 253-0216. El despertar del sexo; Casta y pura. P.m.18.

★ RAMOS MEJIA. Gran Belgrano. 648-1587. Camila; Señora de nadie P.m.13.
—San Martín. 658-3261. Desideria. Cadenas calientes. P.m.18.

★ SAN MARTIN. Ateneo. Camila; Señora de nadie. P.m.13.
—Gran Plaza. El despertar del sexo; Ardiente y pecadora. P.m.18.

CRONICA, Edición de la Tarde. Registro de la Propiedad Intelectual Nº 188.180. Director: Ricardo Gangeme. Redacción, Administración y Publicidad: Azopardo y Garay. Teléfonos: 361-1001/1051.

Un Escape de Gas Provocó Terrible Explosión en Villa Luro

Vista de la casa de Villa Luro donde dos ancianos perdieron la vida.

El auto semisepultado muestra la magnitud de la grave explosión.

VOLO LA CASA: 2 MUERTOS

NADA PUDO EVITAR EL DESTINO FATAL

Tal vez hubo un instante en que Juan Federico tuvo la posibilidad de esquivar su trágico destino. Fue ayer, cuando se percató a dos cuadras de su casa sobre la presencia de un operador de Gas del Estado, a quien le solicitó que revisara en su casa las tuberías, porque la pérdida era evidente.

El operario le contestó que "nada se puede hacer". Si quiere llame a la central para que le manden una cuadrilla a verificar el desperfecto. Discúlpeme".

Esta respuesta es casi una sentencia, aunque inconsciente, de un hombre que se negó a prestar ayuda. Y esta madrugada, la fatalidad, que suele ser puntual se ensañó con el matrimonio Federico y quizás también con ese trabajador, que recién ahora advierte la gravedad de su negativa.

Un matrimonio de ancianos murió esta madrugada al derrumbársele la casa como consecuencia de la tremenda explosión provocada por un escape de gas. El hecho conmociona a un amplio sector de Villa Luro y los vecinos afirman indignados que no hubo "fatalidad", sino criminal negligencia de la empresa Gas del Estado.

Como consecuencia de la catastrófica explosión también sufrieron daños otras tres fincas linderas, en una de las cuales, al derrumbarse una pared, resultó herida una señora que salvó la vida por verdadero milagro.

Causa de la tragedia fue un escape de gas cuya acumulación originó el infernal estallido alrededor de las 4.15 de la madrugada. El siniestro se produjo en la finca de Juan Agustín García 5374, casi esquina Virgilio, domicilio del anciano matrimonio constituido por Juan Federico, de 82 años, y su esposa María Cascino, de 83, desde hace 45 años vecinos del barrio.

La explosión despertó sobresaltado al vecindario y cuando muchos salieron a la calle a averiguar qué pasaba, comprobaron con horror que la casa de una planta del matrimonio Federico había desaparecido, convertida en un montón de escombros.

De inmediato se requirió a los bomberos, y acudieron dos dotaciones de Versalles y otras dos de Recoleta, las cuales tuvieron que luchar durante más de media hora con el fuego, mientras servidores de Gas del Estado llegaban —ahora sí— de prisa para cortar conexiones, ya que el olor era presagioso e insoportable.

Tras ímproba tarea entre los escombros, los bomberos, pasadas las 7 de la mañana, lograron extraer los cadáveres de los dos viejitos, quienes por lo menos murieron mientras dormían, sin sufrir ni percatarse, valga el magro consuelo.

Las pérdidas de gas en la zona preocupaban desde hace unos tres meses al vecindario, que muchas veces denunció ante Gas del Estado las irregularidades. La falta de atención de la empresa sería la causa de la tragedia, según testimonios recogidos por CRONICA.

● INSOPORTABLE

Al respecto, Tomás Viri, un señor italiano que vive en el barrio desde hace unos 20 años, afirmó: "Todos aquí soportamos diariamente una realidad que nos aterra. El olor a gas es insoportable. Muchas veces llamamos por teléfono para que viniesen a reparar los desperfectos, pero siempre nos bicicletean. Parece que debe morir gente inocente para que las autoridades tomen conciencia de esto".

"Esto es el resultado de la negligencia de la empresa —corrobora una señora de apellido Inchausti—, pues hace varios meses denunciamos el olor a gas y jamás se molestaron en arreglar nada. Solo venían a mirar. Comprobaban las fallas y decían: 'Ya vamos a mandar los operarios'. Esa era toda su tarea. Nunca solucionaron nada, y ahora la muerte de dos inocentes parece haberles despertado la diligencia que debieron mostrar antes para evitar lo que hoy lamentamos".

Cuatro casas linderas resultaron destruidas parcialmente por la explosión. Los cuerpos de los dos viejitos yacían bajo el cemento y los ladrillos, bajo una montaña de escombros que solo dos horas y media después los bomberos lograron despejar.

Los cadáveres fueron trasladados a la comisaría 44ª, que toma intervención en el hecho. Frente al escenario del amargo episodio, permanecieron durante toda la mañana, atónitos e indignados, numerosos vecinos que buscan explicación a lo inconcebible.

Una mujer de 78 años, doña Cristina de Frostiero, domiciliada en Virgilio 1087, reside con su hijo y la nuera en los fondos de una finca vecina. Su habitación está pegada a una de las medianeras del domicilio de la familia Federico. La pared se derrumbó sobre la anciana, pero los bomberos lograron rescatarla con vida y habiendo sufrido solo lesiones leves, un verdadero milagro.

También sufrió graves daños la carpintería del señor Francisco de Luca, en la esquina de García y Virgilio, lindera a la casa derrumbada. El automóvil de De Luca, un Ford Falcon '79, fue aplastado por una pared que se le cayó encima, destrozándolo.

AUMENTO DEL 9% A OBREROS AGRARIOS

Un incremento salarial del 9% para mayo percibirán los trabajadores comprendidos en el Régimen Nacional de Trabajo Agrario, según dispone una resolución del Ministerio de Trabajo difundida hoy aquí.

Los trabajadores agrarios remunerados por mes recibirán una retribución de 2.133 pesos; los remunerados por día o destajo 92,43 pesos diarios, y 46,21 pesos cuando la jornada hubiere sido de cuatro horas; y los remunerados por hora 11,55 pesos.

EL TIEMPO

MINIMA: A las 6.30 horas

7°7

MAXIMA: 18°8 a las 16 hs. Humedad: 59%. Presión: 1012.7 milibares. Vientos del Norte a 10 kmts/h. Visibilidad 12 kmts. Pronóstico: Cielo ligeramente nublado.

- ¿QUIEN LE SACO EL GUANTE A LA LEGRAND?
- EXTRAÑAS SALIDAS DE SOLEDAD SILVEYRA
- ¿CALABRO-ALTAVISTA SERAN DUPLA FUERTE?
- LEONARDO SIMONS SE MUDO DE RADIO

En reciente desfile de modas, efectuado en la Recoleta, acudió Mirtha Legrand, **la sociable.** Hete aquí que, la apodada "Chiquita" notó que **había extravidado guante negro que buscó afanosamente por todo el local sin poder hallarlo.** Algún chistoso dijo que posiblemente lo **habría guardado algún "fan" al estilo del que le quitó la capa a la reina de España. ¿Remember?**

● ¿DE DONDE SALE?

Es factible detectar a menudo a Soledad Silveyra, **la fatalista,** salir de edificio de **Anchorena y Juncal** en compañía de personas jóvenes. La apodada "Solita" **suele estar disfrazada, como acostumbra,** con **conjunto de níveo tono** con lo cual **se asemeja a una enfermera. ¡Diantres!**

● DUPLA DE HIERRO

Entre Juan Carlos Calabró y Juan Carlos Altavista **se pretende formar dupla cómica al estilo de la que funciona desde el '73** entre Alberto Olmedo y Jorge Porcel. Hete aquí que ya están filmando "Mingo y Anibal, dos pelotazos en contra" con la que buscarán hacer reír. **¡Plin!**

● PASAPORTE A RUSIA

Partirá rumbo a Rusia **(donde en el 69 le dieran un galardón por "Breve cielo") la reconocida del Kremlin** Ana María Picchio. Asistirá a semana de nuestra cinematografía que se hará en una ciudad de provincia. Irán en la muestra dos cintas que dirigieron los directivos del Instituto de Cine o sea "Allá lejos y hace tiempo", de Manuel Antín y "Mercedes Sosa, como un pájaro libre", de Ricardo Wullicher. **Ajá.**

● VESPERTINA MUSICAL

El lunes, a las 14.30 horas (y hasta las 18.30 horas) comenzará (por Splendid) "Buenas tardes", un super - musical de Leonardo Simmons **el mudado** (quien se fue de Excelsior para tal cometido). El programa **tendrá música, noticias y hasta el mundo de las computadoras. ¡Suerte!**

● ESQUINA PELIGROSA

Si uno ve llegar a Rosemarie (la llamada Rosa María Felipe en sus documentos) **a la esquina de Combate de los Pozos y Pavón,** en más de una circunstancia no **deben asombrarse por ello.** Las repetidas ocasiones en que la conductora de "La noticia" se apersona allí se debe a que **todos los días sucede un accidente de automóvil** en la esquina peligrosa a la que **no le colocan semáforo alguno. ¡Qué calamidad!**

● A CONQUISTAR ESPAÑA

En pocos días **partirá a España** Alfredo Alcón, **el escondido,** con el grupo teatral con el que representa "De pies y manos". Integrará la delegación "Príncipe azul", que interpretan Jorge Rivera López, el **presidente de la gremial de actores,** y Villanueva Cosse, **el oriental. ¡Feliz viaje!**

● CONTRASENTIDO

Una noticia **difiere totalmente** con otra que nos hizo llegar persona vinculada a reducto de Avenida Corrientes. En la misma se decía que Adriana Aguirre **integraría grupo** con el "clan Sofovich" para debutar en julio en una revista. Hete aquí que nueva información cuenta que la vedette se presentará en periplo por varios meses con "Humor y buenas ondas" junto con Rudy Chernicoff, Gino Renni, el canoro Rafael Cini, y la apetecible Graciela Butaro. **¡Soling!**

● OTRA VEZ JUNTAS

Mañana debutarán en café regenteado por Ulises Barrera (junior) las canoras Marikena Monti, **la cónyuge de aquél,** y Amelita Baltar, **la ahora solitaria.** Las citadas actuaron juntas en varias temporadas, **(hace diez años)** en "Tres mujeres para el show" donde integraban grupo con Susana Rinaldi, **la insólitamente periodista.** Doña Amelita estrenará tangos de su cosecha que compuso con Daniel Piazzolla, **el hijo de su ex cónyuge don Astor.** Esto no debe extrañar porque doña Amelita gusta de seguir siendo amiga de sus ex, como en el caso de Alfredo Garrido quien fue empresario de cuando ella animaba "Tres mujeres para el show". El citado es, aparte, progenitor de Mariano, del hijo mayor (tiene 20) de la señora Baltar. **¡Clock!**

● COMO ANTES

Al presentarse en la víspera en "Por la tarde" Silvio Soldán, **el otra vez con lentes oscuros,** manifestó que "Voy a dar una primicia y es que Ricardo Marín debuta como actor de cine". Dicha **"primicia" ya la había dado esta leída sección.** Por su parte, su ciclo tangolero por el ahora único canal privado vovlió a llamarse desde la víspera **"Grandes valores del tango", tal como se lo denominó hasta el '74. ¡Crash!.** •Virginia Hangling, **la insólita, permaneció totalmente muda durante 10 minutos** durante emisión de su ciclo vespertino. Ahora **solamente tose y se la escucha con hilo de voz. ¡A cuidarse!**

● CONMOCION

Pocos saben que en diciembre del año pasado la blonda **(y cada día más infartante)** Mariú Smith sufrió accidente de carro por el cual se le provocó una **conmoción cerebral. Recuperada del trance,** prefirió volar (con sus dos hijos, **productos de su ex matrimonio** con el músico Francis Smith) **rumbo a USA. ¡Click!.**

• Astor Piazzolla, **el radicalizado, no se priva de nada para contestar** a su gula manduca **cantidades industriales de tallarines con salsa de crema y nueces.**